京城日報

時間表

[illegible]

六月七日夕刊（朝刊併せて八頁）

◇オ政府承認提案傳達 佛外相エカテリンブルグ行

オムスク政府を承認する旨の聯合國の提案は二日佛國講和委員に依り傳達されたるが右の結果佛國外相はコルチャック提督と商議の必要ありマルテル伯と共にエカテリンブルグ（烏拉爾山東側西伯利に通ずる要地）に向け巴里を出發せり（オムスク電報）

◇ラインランド共和大統領

既電の如くライン、ランドは共和國を宣布しライン河畔の各都市之れに參加しウイスバーデンは新共和國の首府に定められモルダン博士大統領に就任せり（巴里電報）

◇南方にも勸告

駐支英國公使ジョルダン氏は公使團を代表して徐總統に謁見し第二次勸告を爲し同時に廣東領事團を經て南方に同樣の勸告を爲せり（北京電報）

◇顧委員の歸國

支那講和委員顧維鈞氏は豫て本國政府と意思の疏通を缺き辭意を洩し居りしが今回巴里發歸國の途に就く事となりたるが氏は在佛公使たるを以て歸國後佛國に赴くべしと（巴里電報）

◇南支排日下火

支那の日貨排斥は南支方面は下火となり新聞も煽動的記事を愼むに至れるも長江上流方面は依然熾烈なり（北京電報）

◇佛輸入禁止解除

佛國內閣は閣議を以て輸入禁止を解除する事に決定せり（巴里電報）

▽生絲の影響

佛國の輸入制限並に禁止はわが生絲の佛國輸出上一障碍たりしが今回の解禁の報に接しそれだけ販路を擴大したる譯なり唯生絲市況目下の活躍は米國の注文增大にあり又米國注文の高値を構はざる買進みにあり旁佛國に自由輸出の途開かれたりとするも生絲の市況に幾干の活勢を添ふるかは疑問なるべしと某銀行家は語れり

◇米價調節策決定 運賃低減＝船腹割當＝外米買附

米價調節策は此の程閣議決定せる如くなるが聞く處に據れば該方策の內容は（一）國有鐵道に於ける米運賃の低減（二）廻米の迅速なる都市集中を企圖する爲船腹の割當（三）外米の買附等なりと（東京特電）

◇臨時國庫證券滿期と借換

大藏省發表＝昨年十二月十日發行したる臨時國庫證券四千萬圓は來る十日滿期となるを以て政府は之が借換のため同日同額の臨時國庫證券を發行すべしと右は預金部の引受なるも該證券の所持人は當日日本銀行に就き新證券と引換ふる事を得るは勿論新規買受希望者は其の旨日本銀行に申込むべしとその割引日步は一錢六厘支拂期日は本年十二月九日なり（東京電報）

◇上院新團體 公正會と命名

男爵議員新團體は愈々公正會と命名し五日屆出を爲せるが右は總數五十三名にて幹事交涉委員に坂本俊篤男外八名坪井、斯波、近藤の三男も歸朝の上入會すべし之にて互選男爵議員は研究會九名、土曜會七名の外悉く公正會に統一さるゝ事となれり（東京特電）

◇衞生局長決定

內務省衞生局長心得は衞生局長に任せらる可く決定せり（東京特電）

◇研究所長任命

傳染病研究所長には醫學博士長與又郎氏六日任命されたり（東京特電）

◇鐵道院技監更迭

鐵道院技監島安次郎氏は辭任し工務局長杉浦宗三郎氏陞任し杉浦氏の後任には岡野昇氏陞任の筈なり（東京特電）

◇傭船料昂騰

歐洲食料品の輸出許可に伴ひ大型船の需要を喚起し傭船料は往航片路十五圓五十錢まで引返したるが船主側の態度益々强硬にて昨今十八圓乃至二十圓見當を唱へつつあり五日三井の約定に係る日本渡し倫敦歸航の如き往航十七圓五十錢にて二圓方の昂騰を示すに至れり（東京電報）

◇關門隧道工事 本年度地質調査決定

鐵道院に於て着手することゝなれる關門海峽隧道工事は愈々本年度より地質其他の調査を爲すことに決定せるを以て同院工務局改良課平井技師之れが主任となり不日赴任の筈なりと（東京特電）

◇大內少將通過

侍從武官大內義一少將は七日朝釜山上陸十時急行にて北行せり（釜山特電）

◇山本唯三郎氏

北京、天津方面旅行中なりし松昌洋行主山本唯三郎氏一行は六日午後七時十分奉天着少憩の後同八時五十分大連に向け出發せり（奉天特電）

◇平壤中學生視察

平壤中學校職員生徒四十一名は滿洲見學の爲め六日午後五時十分來奉各方面を視察せり（奉天特電）

◎總督邸晩餐會 山梨次官招待

長谷川總督は七日夜滿洲より入城すべき山梨陸軍次官を八日午後七時總督官邸に招待し晩餐會を催すべきが當日は政務總監、宇都宮軍司令官、淨法寺師團長、兒島警務總長、內野旅團長、大野參謀長、木村主計監其他十七名出席すべし

◎鮮米金融順調 何等更改緊縮の要なし

▼總督府當局談

政府に於て內地の米價を調節せんため朝鮮米の軟調を期すべくその金融を鮮銀に命じて緊縮せしむべしとの說に對し有力なる總督府當局は現在に於て何等さる必要を認めずと前提して曰く朝鮮內に於ける米穀金融は極めて順調にして何等不法の貸出ありとは思はれず朝鮮米の價格も常に內地米價の大勢に伴隨し居り特に割高を現じ居れりとか思惑資金の放出により不自然の高値にありなどの事實は之を何處にも見出し難きなり各銀行の米穀貸出の如き最近の數字を見るに約一千四五百萬圓見當にしてその大部分は各開港場の滯穀三十八萬石に對し融通されその他鐵道沿線及び奧地の貸出もあり單に石當りの金融として見ても堅實なりと稱するを得更に一月以降の朝鮮米輸移出量を見るに五月までに左の如き量を示し之を昨年に比し三十八萬石の增加となり之又頗る順調なるを見る

月次	八年輸移出	七年輸移出
一月	三二〇千石	二一〇千石
二月	三二〇千石	一九〇千石
三月	一八〇千石	一七〇千石
四月	二〇〇千石	一三〇千石
五月	三〇〇千石	一四〇千石
合計	一二二〇千石	八四〇千石

內八年の輸出は僅々一萬石內外にて殆んど全部移出と稱して可なり乃ち本年一月以降に於て既に昨年同期に比し三十八萬石の搬出增加を告げ居れり要するに各銀行の鮮米金融は何れの點より見るも順當にして總督府としては特に金融を緊縮するやうの命令を發するの必要なきなり唯政府に於て貯米筋の手放しを强要する如き法令を發布し朝鮮亦その施行をなさざるべからざるに至るか若くば米界大手筋が特に買煽りを事とし鮮米の割高を誘致する如き事態にても發生せば何等か金融政策上の考慮を必要とせんも今日は未だ其の時期にあらず

◎戰時中物品輸出取締改正

戰時中物品の輸出取締に關する件中改正の件は九日附府令を以て發布即日施行さるべきが右は五月二十三日農商務省令第二十號の改正に伴ひ朝鮮に於ても之れが改正の必要あるに由りたるものにして改正の內容は內地と殆ど同樣にして即ち同令第一條に於て苛性曹達、曹達灰、硼酸曹達を削り第二條に於て生護謨、護謨製品を始め約四十種の品目に對し改正を加へられたるものなりと

◎森林令施行規則改正

九日附府令を以て森林令施行規則中改正の件を發布し即日施行さるべきが右は別項府令の如く京畿道外四道に十箇所の農商工部山林課出張所設置の旨發布せられたるに依り該區域內に於ける國有森林に屬する處分事務を該出張所長をして管理せしむるに伴ひ自然道長官に委任せられたる權限を多少變更するの必要あるに由り今回府令の改正を見たる次第なりと

▲山林課出張所設置

森林令施行規則に依る總督府農商工部山林課出張所の設置並びに其の名稱位置區域を定め九日告示を以て發布さるべきが該出張所設置の地名左の如し

京畿道楊州郡▲同瑞山郡安眠島▲全南莞島郡▲慶北奉化郡▲江原道蔚珍郡▲同三陟郡▲同江陵郡▲同襄陽郡▲同川郡▲咸北富寧郡

▼鮮銀當局談

政府より何等か米穀金融に就き通告を受けたるやに報ずる內地新聞あれど朝鮮銀行は東上中の美濃部總裁にも又本店にも何等さる政府の意向の傳達を受けず米穀金融を緊縮し若くは貸出しを回收する如きは必要の前には銀行として何等その實行を躊躇せざるも現今の如く米價並に出廻り及び移出各方面共順調なる際之れを行はば

◎宿泊居住規則改正發布

宿泊及居住規則中改正の件は九日附府令を以て發布六月十日より施行さるべきが右改正されたる點は同規則第一條第二項即ち外國人を宿泊せしめたる場合に於ける屆出期間の規定は警察署又は警察官駐在所が遠隔の地に在る場合屆出義務者に困難なるものなるを以て右義務者が前記官署の所在地外に在る場合に於ける屆出期間を延長して之が便宜を圖る主旨に出でたるものにして即ち改令に依れば警察署又は警察官駐在所の所在地外に在る營業者は樣に警察署長の指示したる場合を除き宿泊人到着の際に於ける屆出は其の翌日中出發の際は三日內に屆出を爲す事に改められたるものなりと

◎未墾地開拓急務（上） 朝鮮の水利開墾事業所見

農學博士 上野英三郎氏談

五日夜南大門驛頭東せる帝國大學農科大學教授農學博士上野英三郎氏の談に曰く左の如し

▲米價問題の解決は內鮮殊に朝鮮に於ける未墾地開拓に待つ所多かるべく又之が問題解決の鍵たるならんと思はる未墾地を開拓して米穀の增殖を計り需給關係を圓滑にして永久に食糧問題の解決を期すは刻下の急務なり何となれば未墾地開拓灌漑の改善等廣義に解せば土地改良は食糧問題解決の基礎を爲す者なればなり然るに內地に於ては一般經濟界の膨脹による勞銀昂騰乃至は政黨政派に因る人爲的關係に累せられて未墾地開拓が思ふ樣にならざる感あるも朝鮮にては內地に比し經濟的人爲的に累せらるる所少なく着手に容易なる點あり例を干潟地開墾の堤防にとり內地と朝鮮との比較を見るに內地にては

▲干潟地一町步に對して十二間位の堤防を要するに朝鮮にては一町步に對して五間乃至二三間位のものにて五間と云ふは寧ろ不利の場合なる如し乃ち內地の堤防に比せんか三分の一位にて出來る譯にて非常に容易なる事を想像せらる干潟地は干潟面積對堤防延長との比例を見れば其の事業の有利なるか否かを判定し得らるものなり朝鮮に於ける既設干潟地工事を見るも內地の夫に比し有利なることを推定せらる又同じ組合を設くるにしても朝鮮にては內地ほど大なる資本を投ずるの要なきを以て此點も亦內地に比して有利なり以上は朝鮮の未墾地開拓を急速せしむる事が食糧問題の解決に必要なる所以を廣く日本全體より見ての話なれど單に朝鮮自身の立場より見ても開拓を進捗せしむるは必要なり其理由として第一に

▲移民關係なり、移民をなすに當り既墾地に之を收容せば所謂割込をなす譯にて勞ひ紛爭ならずして散在的にならざるを得ず之は移民本來の主旨にあらず即ち團體的集合的になすには未開地開拓の必要あり

◎客月貿易

四千五百九十九萬餘圓 累計一億八千二百萬圓

五月の朝鮮貿易額は輸移出二千九萬餘圓輸移入二千五百八十九萬餘圓合計四千五百九十九萬餘圓にして前年同月に比し輸移出一千百十萬餘圓輸移入九百七十八萬餘圓合計二千九十二萬餘圓を增加せり而して一月以降累計貿易額は輸移出八千四十一萬餘圓輸移入一億百二十五萬餘圓合計一億八千二百六十七萬餘圓にして前年同期に比し輸移出三千四百七萬餘圓輸移入四千七百四萬餘圓合計八千百十一萬餘圓を增進し出入の差額は輸移入超過二千百八十三萬餘圓を計上せり次に出入重要品に就き前年同月と比較對照するに

▲輸移出に於ては礦產品は戰後形勢の變化に隨つて商況悲しく不況を示し爲に重石鑛二十餘萬圓黑鉛十三萬餘圓銅塊二十九萬餘圓含金銀粗銅八萬餘圓を減少し生牛も亦また移出不振の域を脫せず十二萬餘圓を減退せしが增加の方面に於て米は前月來相場の復活に連れ移出市場頗る活況を呈しの結果として數量十七萬二千餘石價額七百六十九萬餘圓を激增し大豆は近來氣配久しく不振なりし便調の爲內地よりの註文旺盛にし百十八萬餘圓魚類の出荷亦引續き頻繁を極め百十九萬餘圓を增加し其他人參八十三萬餘圓棉花六萬餘圓鐵鑛十一萬餘圓を增加せしのみならず前年同月に於て皆無なりし鐵及び軟鋼の八十九萬餘圓を上せるあり斯て本月の輸移出額は客年十二月を除き未だ曾て見ざるの巨額を算せり

▲輸移入にありては地方界の好況と相俟つて硬調に伴ふ物價騰貴に由り綿絲布類の入荷は依然盛況を呈し綿糸子類の如き外國產品に僅少の減少を示せるの外生金巾類三十萬餘圓天竺布十七萬餘圓日本木綿三十九萬餘圓の輸入亦引續き旺盛にて八十一萬餘圓を增加し事業用材料品に於て鐵條竿及板十二萬圓軌條及附屬品三十萬餘圓セメント八萬餘圓石炭五十九萬餘圓機械類二十二萬餘圓を減少せりと雖も諸器械十八萬餘圓を增加し又食料品中見越輸入の反動として砂糖二十九萬餘圓を減少したるも春來陸續輸入を見たる小麥粉も亦十一萬餘圓を增加し其他石油の百三十一萬餘圓を增進せる等に由り結局輸移入貿易は空前の膨脹を示すに至れり

◎鮮米積取 遞信省の配船盡力＝東京へ直送

遞信省に於ては新に橫濱と朝鮮各重要港間の直行航路を開始し目下朝鮮各港に停滯せる米穀を移入して東京市に輸送し以て米價調節に資せんとの計畫ありて同省にては右の趣旨に基き五日日本郵船會社に對し至急船繰を按配して同航路を開始せんことを交涉したる由にて近く其實施を見るべしとの說あり（東京特電）

▼鮮米影響如何

問題は配船の程度東京深川の在米も近來減少し勝ちに付き遞信省にて鮮米積取りの計畫を立てたる者ならん現に釜山群山仁川各港を主とする開港場の滯穀は約三十七八萬石を有し之等は値頃にして引合はゞ直ちに移出さるべきものなれば鮮米積取船の發航は相當の結果を齎すべし唯遞信省が幾何の船舶を朝鮮に配船せしめんとするか一二艘の三千噸級船に留まらば兎に角多數船舶を用ゆる事とならば自然開港場に於る荷隙きは鮮米の硬調を來すやも計り難し唯此點に於ては遞信省も十分に考慮を費やし可成なるべくその積取は鮮米を狂騰せしむる如き影響を與へぬ程になるべきか

◎鮮鐵滯貨激減

鮮鐵最近の滯貨狀況を聞くに輸送順調なるため四月末約八萬噸ありたるも五月末に至り二萬噸を減じ目下六萬噸にすぎず先頃より組立中のミカド機關車は既に四輛を組立て殘り八輛は本月中旬竣成する豫定にて該機關車は牽引力强く操車專用なれば此の組立全部竣成の曉は現在の滯貨は一二箇月にて一掃さるべく本年の夏季は昨年の如き停滯無かるべしと

◎鮮鐵線路檢査

鮮鐵線路檢査は愈々八日午前より開始さるる事となり京義線を衛次下し更に京仁京釜京元の各線に亘り實施さるべく右の爲め滿鐵本社より工務局長小野木課長飯田耕一郎氏七日夜安東に着し鮮鐵管理局よりは七日朝工務課長川江秀雄氏保線主任松田一雄氏新義州に向へり

◎勸債賣行良好

第七十二回勸業債券は去る五日より賣り出されたるが京城に於ける各銀行に於て狀況を聞くに各取扱ひ銀行に於ては大半賣り盡くされ二十日締切り迄には全部の賣り切れとなる見込みなりと

◎專用輕便認可

慶生湯株式會社の申請に係る黃海道海州郡天拄面より內橋里に至る專用輕便鐵道敷設の件は六月二日附許可されたり

◎漢銀西大門派出所

漢城銀行は京城西大門外が南大門驛改築を動機として商業殷盛に赴き將來益々發展せんとするに鑑み今回西大門外竹添町一丁目に派出所を設くることゝし本月九日より開店すべしと

◎村田武官歸任

八日夜歸任の筈なりし總督附武官村田少將は七日夜元山より歸任したり

◎兒島總長出迎

兒島警務總長は山梨次官出迎への爲め七日午前十一時發列車にて開城に向ひたるが同夜次官一行と共に歸城すべし

◎出張辭令（六日附）

鐵道局技師 永田倉之助　新幕平壤定州安東に出張を命す（往復六日）

總督府技師 鈴木坂　釜山東萊梁山郡へ出張を命ず（往復六日）

同 野口耕一　安邊郡淮陽郡城津郡端川郡へ出張を命ず（往復十日）

遞信局技師 武藤千　神戶仁川へ出張を命ず（往復十四日）

◎朝郵の招宴

全鮮商業會議所會頭等の來城を機とし朝鮮郵船會社主催にて七日午後七時より花月に於て招宴せり

人事消息

▲松平直平子（東拓理事）六日東京發歸城の豫定なりしが尙ほ兩三日出發を延引せり

▲二戶金太郞氏（五州輕鐵發起人）七日午前總督府鐵道局に出頭專木局長を訪問せり

▲木島龜藏氏（平北第二部長）八日出發赴任

▲下村充義氏（總督府事務官）七日本町官舍第六號より木島事務官舍へ移轉

▲三木進一氏（平北道事務官）四日入城四五日間滯在の上赴任の由

八面鋒

▼獨逸調印を拒絕せば、聯合軍が山林に進擊すべきは既定の順序也聯合軍にして若し既定の行動に出づる能はずんば其れこそ明かに立てる也、而も五を踏み潰す譯也、▼クレマンソー君が以爹獨逸の通牒を接受せざる旨を回答せるは此の一人一人にて聯合國の氣を見する心到つて愉快也。▼獨逸委員が調印拒絕を公言しつつ、尙ほ未練らしく條約の緩和を主張し、聯合側が軍事行動を開始するに非ずんば、調印せざるべしと云ふは、逃げ腰を構へて人を威嚇する者也、聯合側が將に軍事行動に入らんとするが如く見せかけし、敵の呼吸を觀ふ處は、拳固を振り上げ乍ら、尙ほ相手を口で威嚇する者也、結局其の行き方の汁して劣らざる處に妙味存す。◆オムスク政府將に承認せられんとす、セミヨノフとコルチャックの兩雄併立を全うするは目出度しとすべし、セミヨノフの宿志は西伯利統一後は、三軍を叱咤して北上し、鯨で全露を過激派の掌裡より濟はんにありと云ふ。之れ織田信長の上洛に似て、其の苦心慘憺は、今より想像するに難からざる也、差し當りレニンは松永久秀にしてトロツキーを三好長慶に擬するも亦面白からずや。◆明八日は全鮮に覇を稱せんとする釜山野球軍が、懸軍百里京城に殺到して、京城野球軍と雌雄を決せんとし、京軍亦結束して龍山新兵場のコートに邀擊せんとす、蓋し半島運動界に於ける未曾有の決戰也、然り實に關ケ原の戰ひ也、ワートルローの決戰也。兩軍應援の健兒亦幾百、殺氣龍山の天を掩うて、既に肉躍り血湧かんとす、聽何等の壯觀ぞや、來れ各位、見よ兩軍の激戰を。◆勝敗は兵家の常也、然れども此の一戰を以て半島野球界の爭覇となす南北兩軍の戰士ベストを盡して戰はざるべからず、正々堂々倒れて後止む豈又男子の本懷ならずとせんや。乞ふ見よ、獲得一擲、熱球砕けを生じて飛ぶ處、將に龍虎搏つの壯觀を呈せん、吾徒の士よ、來つて其の勇戰の壯姿を見よ

新綠の御單衣地
浦風紺染絣 特價一反 二圓卅五錢
幾世紺染絣 同一反 二圓九十五錢
英ネル 同一反 二圓九十錢
仙臺大町 藤崎呉服店

夏靴の賣出し
粹で高尙な御靴は龜田に限る此の頃の流行は何と云ても靴の斷じて他店の追從を許さぬ品質で天下一品見よ又白ヅック製 A金六圓 B金六圓八拾錢 C金七圓八拾錢
御注文の節は紙に足形を御取り御通知下さい
營業目錄寸法用紙御申越次第送呈
東京市芝區愛宕下町四丁目 電話芝二一〇八 振替東京四二二 龜田靴店

第一 衛生的 價格低廉 堅牢無比
最新流行 ひさうき髷形
京城府漢江通十三番地 藤野商店
市內小間物店又は直接御注文あれ

繭
賣買 仲買 乾燥
規則申込次第進呈
龍山驛前 東亞蠶絲會社

ネッスルミルクフード
卓越セル効果ハ既ニ日本ニ於テモ充分認メラレ ソノ需要ハ益々增加シツヽアリ
小兒虛弱者及ヒ老衰者用强壯滋養物醫師病患者之御推薦ニ依ル
左記申込書御切拔の上御住所御姓名御記入金十錢郵券（送料包裝費として）御封入被成下候はゞ見本包一個御送付申上可く候
茲許郵便切手金十錢也封入候間ネッスルミルクフード見本包御送付相成度候
年 月 日 住所 氏名
橫濱郵便局私書函第三〇四號
ネッスル及アングロス井ス煉乳會社行

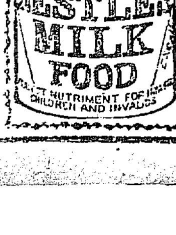

◎榮冠は何れに

全朝爭覇大野球戰 愈々明日に迫る

準備全く整ふ 競技場も竣工

京釜對抗第一回野球試合は愈々戰機熟し將に二十時間の後には兩軍相見へ雌雄を決せんとする、京城軍捷つか釜山軍勝つか、全鮮人士は觀聽を聳だて刮目して兩軍の戰況を待つ、一方本社は着々野球試合に對する萬般の施設を進めグラウンドの如きも既に出來上つた、更に當日はグラウンドを圍んで數箇の大天幕を張り椅子腰掛百數十脚を配置し觀覽に便ずる筈である

兩軍戰士へ花環 記念撮影の後練習を

兩軍選手は當日午前十時本社に參集加藤本社長の挨拶を受け十一時出發競技場に赴くグラウンドに到着すると嚴肅な入場式がある釜山軍は投手板から本壘に向つて右側に京城軍が入場し次いで左側に京城軍が入場し藤村本社支配人の挨拶があると間もなく振袖姿も愛らしき籃のやうな某令孃が花環を捧げ今日の名譽ある戰士へ贈る兩軍共其主將が是を受け終つて一同肩を並べてレンズの前に立ち記念撮影をする事になつて居る、花環は女子技藝學校生徒が其の花瓣の一片々々に熱誠罩めて製作したものである、記念撮影が濟むと次いで兩軍の猛烈な練習が初まる譯

々たる長棍の背に試合場の空氣は漸く緊張し選手も觀衆も共に血を沸かせ肉を躍らせるであらう

始球式 意義あるプレイ

斯くて零時三十分となるや加藤本社長プレートを踏み厳かに始球を投ずる、始球は第二十師團長淨法寺中將を煩はす筈であつたが中將は恰も旅行中で當日迄に歸任せられぬ爲め遺憾ながら是れは沙汰止みとなつた始球の式が終ると痛快な大試合の序幕が正審判官飯田氏のプレイの一聲に切つて落されるのである、

日の丸の扇翳して 釜山應援團の思ひ付

釜山軍先發隊は今夕午後七時五十分南大門驛に到着する筈選手並に應援團は七日夜十一時釜山發八日朝九時廿分南大門驛着列車で入城する筈で其總數數百と註されてゐる應援團は何れも一定の徽章を附け日の丸の軍扇を翳して應援すると云ふ壯觀想ふべしではないか

主催者から 希望を一つ

競技中は勿論騷擾を旨として絶わず紳士的態度を失はぬ事が必要である應援は必ず一定の指揮監督者を置いて立派にやつて欲しい、審判官は鮮銀の飯田氏が

再造、秋吉富太郎、町本藤次郎、林田金次郎、岩田仙宗の諸氏其他內鮮多數人士贊助の下に梵鐘を鑄造すべく豫て計畫中の處愈々五日曹谿寺境內に於て盛大なる

▽鑄鐘式を 擧行した。發起者大隆師は語る、內鮮關係は何の方面から見ても當然一家たるべきものだと云ふことは茲に贅言するを要しないが就中宗教に於て最も密接なるを認めるのである。然るに朝鮮の中樞たる京城で此事實を具體的に現はして朝夕

▽市民の耳 に響かしむべき佛教の寺院の鐘と云ふものが甚だ少ない、全くないのではないが甚だ微弱で徹底しない。元來佛教に用ふる所の鳴鉢や太鼓は公平に見た所現代の樂器として相應しくないかも知れぬが梵鐘は決してさうでない、然も美妙なる鐘聲の感化に至つては實に他の徒らに騷々しいものゝ

▽同日の談 でない。此點に氣付いた私は餘程前から計畫して居たもので昨年八月二十九日の併合記念日と云ふ意義ある日を以て鑄鐘式を執行する筈であつたが當時恰も日本の西伯利出兵等があつて延期して居たのである。今回鑄造の梵鐘は口徑四尺重量

▽一千貫餘 是より擂出さる。鐘聲は京城に目下ある何處の鐘よりも遙に優れ少くも二里以上の四方に響くべく毎日時刻を定めて是を撞き永遠に國家鎮護の洪音を擧ぐることゝなるのである云々因に鑄造職人は先年本山鶴見總持寺の鐘を拵へた京都の高橋鐘聲堂から六人を派遣することゝなり七日頃京城に到着の筈であると

◎船長を中佐に

歐洲戰爭の經驗に鑑み 海軍豫備員條令を改正

今日迄は立派な商船學校を卒業し十數年大商船の船長をして居たものでも

▽戰役に 參加せぬと海軍豫備員としては僅に少尉候補生として下級の待遇を與へて居たのであつたが六月二日附の勅令で此待遇法が改正せられ六月二十日から大船の船長で履歴のある人達は戰役經驗がなくとも

▽中佐に 昇進せしめらるゝ事になつた、最も大正四年の海軍豫備員條令で此待遇法は規定されてあつたが實行方法の途が備はつて居なかつた爲め今日迄適用されなかつた、夫が今度歐洲戰爭の經驗で掃海船や巡洋艦船の船員には平素

▽海上に 慣れて居る者を使ふ方が利益だとせられ愈々右條令を實行さるゝ事となつたのに、夫れで商船學校を出たものは勿論適用するが別に地方の商船學校大島等の商船學校を卒業したものも從來は豫備三等兵曹の地位しか與へられなかつたのを今度は特務士官即ち

▽兵曹長 まで任官せしむる事になり機關部の人も夫れ夫れ豫備機關中佐まで昇進し得る事になつた海軍省では此際我れこそと思はん有爲の海員達にドシドシ履歴書を送つて貰つて適當な階級の地位を豫め得置かんことを希望して居る相である

◎入院中の佐藤博士は 疑似發疹チブスと決定

目下總督府醫院に入院療養中の朝鮮軍司令部附軍醫監佐藤博士は七日森安博士診斷の結果擬似發疹窒扶斯と確定したり博士が病菌を受けたる原因は發病二日前臨床講義の時に當り發疹窒扶斯患者を親しく診察したれば或は其の際傳染したるにあらずやと云ふものあり博士目下の症狀は發熱三十九度を超ゆ居るも肥滿せる體格にあらざれば心臟痲痺等を起すが如き事は萬あらざるべく癒て全快退院するに至らむと樂觀せるものあれど近親者の一人は豫て博士は蒲柳の質にて餘り健康體と云ふ程にあらざれば豫後の經過を最も注意せざる可からずと云ふ何れにしても一日も早く全快こそ望ましけれ

◎愈々出來る 記念鐘 梵音二里四方に響かん

京城大和町曹洞宗曹谿寺住職大隆大定師發起となり檀信徒總代中村多年釜山野球協會の元老として盡瘁しつゝあつた關係上同氏を正審に副審其他は釜山軍先發者入城の上協議して定める筈今更云ふ迄もないが審判に對しては絶對に服從し審判官に對して鼎の輕重を問ふが如き言辭を弄する事なきやう呉々も注意を望む

優勝軍へ贈る 大銀盃

神經衰弱の新療法

醫學界の問題となつて居た神經衰弱症の新治療法を發見した右に就き□博士は曰く『神經衰弱は文明社[illegible]る簡單ではあるが是迄に漕ぎつけるには容易でなかつた一體神經衰弱の主なる原因は過勞であるが[illegible]勞の結果體に

◇老廢物が 殘るのでは[illegible]人に對し注射を行つたら十六人が全癒し頭痛十七人の中十五人、眩暈七人が六人、不眠症二十三人が快した(二千字)る患者十人は全部癒り其他遺精に惱んでゐるもの二人は二人共全

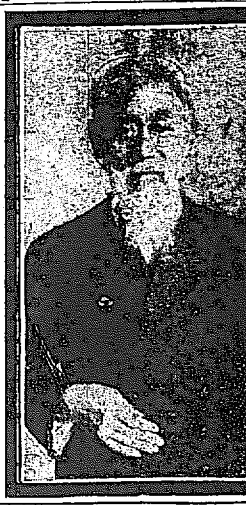

逝去せる井上博士

◎肩を揉ませて居る中 昏睡狀態に陷る

井上圓了博士の臨終 大連で假葬儀を執行

大連本願寺幼稚園にて講演中腦溢血にて卒去したる井上圓了博士は五月五日東京出發朝鮮より支那の天津、北京等を經五日午後八時營口より大連に着せるが元氣旺盛にて休憩もせず講演に臨み約十五分間講演後氣分悪しとて椅子に倚りつゝ暫く講演せるも益頭痛を訴へて別室に休憩し肩を揉ませ居るうち昏睡狀態に陷り途に其儘永眠したり博士は六日滿鐵讀書會に又同夜青年佛教會の爲め講演を爲す筈なりしに途に不歸の客となりしは遺族の爲め氣の毒に堪へず遺骸は東本願寺別院に遷し遺族より通知を俟つて假葬儀執行の由(大連特電)

▼有名な 妖怪博士 實踐躬行の人

久しく井上博士に師事し居たる釋尾春芿氏は『博士が日本の新版圖たる大連に於て而も演壇に立たんとして倒れたるは宛ら武士が戰場で倒れたるが如き感があつて實に悲壯である』と冒頭し愁然として語る『博士は越後の一眞宗寺に生れた人で帝大文科哲學科

一期卒業生 であるが卒業後大學院に入つて東洋哲學を專攻し文學博士となつた、而して日本に哲學思想を普及すべく哲學館(今の東洋大學)を設立する希望を抱き最初其旨を勝海舟翁に相談した、然るに海舟翁は博士の希望を容れ大いに後援する旨を約したが金は出せぬから其代り

書を書いて やると云ふ事であつた、其書が哲學館創設準備資本として大いに助けとなり創立後は專ら宗教家教育家の養成に努めた結果今日に於ては既に三千餘名の卒業生を出すに至つた、博士は此外京北中學並に幼稚園を設立したが先年財團法人として全部を

學校に寄附 し自分は引退すると共に東京の深水に一萬坪の土地を買入れ此處に哲學堂を建立して釋迦、孔子、ソクラテス、カントの四聖を祀り圖書館を設けて世界行脚の蒐集した種々なものを陳列し一方國民教育會を起し

教育勅語の 聖旨を一般國民に普及させる爲め日本全國を巡講して歩く事既に十四箇年間に及び日本全國は勿論歐米、印度、支那等殆ど足跡の到らざる處がない此間講演箇所何千箇所、講演度數は殆んど枚擧の遑がない程である、博士は巡講の傍ら書を書いて哲學堂經營費及び

旅費の一端 に充てゝ居た、博士は一面哲學家であつて一面哲學倫理を生かして實踐躬行した人であつた例へば一刻も時間を空費しない、書を讀むか書を書くか然らずんば經營事務を擧るとか一分も始末で決して無駄話なぞした事が無い即ち時間の善用

精力の活用 を常に考へ又實行されて來た是は吾々が常に甚大の敬意を拂つて居た一つである、博士の著書は非常に多い中で破邪顯正と云ふ著書がある之れは佛教を批判的に書いたもので吾國の佛教思想界に新しい思想を作つた事は云ふ迄もない尚ほ博士は昨年五月末から六月末にかけて

朝鮮を巡講 せられた巡講面積は十三道十一府廿六郡邑面に亘り講演場所九十一箇所の百十六席に及んで居る』尚博士は妖怪博士として有名であつたが全國行脚を企て、からは自ら旅行博士と稱して居た

◎誤つて戰友を擊殺す 長春守備隊の兵士

五月午後一時寬城子守備隊の第五十三聯隊四中隊一等卒山口保次(三)が長春驛西方に在る衛兵所勤務中休憩時間を利用し屋內にて銃の掃除を爲し居たる際誤つて其引金に手が當り裝塡しありたる實彈發射し折柄前方に居たる二等卒辻本健三(三)背部より胸部に貫通し即死せるより直ちに掛官軍醫駈け着け檢查の上屍體を收容し六日午後三時より營所前にて葬儀執行の事となれり山口一等卒に就ては目下取調中被害者辻本二等卒は奈良縣吉野郡川上村大字武木六百卅二番地の者にて昨年末入隊出征故郷には老いたる母に未だうら若き妹と弟が彼の歸りを待ちつゝあるなりと(長春特電)

◎少年轢死を遂ぐ 厭世の結果か

大邱元町一丁目吉田旅館に去る四日午後十一時頃投宿せし自稱本籍北海道旭川區六番通り第二十七番南和田政彥(二)と云ふは旅館主に宛たる遺書一通及び革製手提鞄一個現金二圓二十四錢入蟇口二個其他日用品を遺し置き六日午前一時三十分大邱驛着列車の北行を見計らひ市內東雲町東亞煙草會社裏手線路に於て轢死を遂げたり頭部の過半は轢き潰され死體は列車の進行により約十一鎖引摺られし爲め著衣は寸斷し殆ど見別けの付かざる程無殘の死體を爲したるが旅館の女中某の語るところに依れば同人は宿泊の夜『朝鮮に來なければ好かつた』と悲觀し居りたる由其外身の上に付いては多くを語らざりしも遺書により推察するに全く覺悟の自殺なる者の如し(大邱)

◎傳染病發生 龍山岡崎町東拓社々員佐々木振一(三)は二十八日發病三日發疹窒扶斯と確定し四日總督府醫院に隔離されたり

◎連絡船延著 六日夜釜山に入港すべき聯絡船新羅丸は途中海上濃霧の爲め航行困難となり其結果七日午前一時頃漸く入港したり船舶貨客異狀なきも同夜京釜線との貨客聯絡は自然不可能となりたり(釜山特電)

◎支那の排日檄文 一流の論法

支那各地の排日や排日貨運動は大分下火になつたとも言ひ益々猛烈になつて行くとも傳へるが彼等が振り撒いてゐる其の排日檄文なるものが

◇頗る珍品 で支那一流の論法を是又支那一流の文句で捏ね上げてゐる所がなかなか面白い、南京邊で得たものゝ二三を譯してみると先づ『大注意』と二重倒點附で『抵制日貨是救國第一的好方法』とある『弱小國日本中國より山東を強奪せんとす吾等生命

◇財產保存 を得んや將た亦青島何時か還らん想うて茲に至れば日本と一死決戰あるのみ』と大きく出て『されど武力を用ひずして日本と戰ふの好方法は排貨なり』と轉じ『日本は商業立國、我等購はずば彼等の商人は損乏し工場は閉鎖され銀行は倒產し引いては敗せんのみ而もソハ一兩年後に於てなり』とあつて其結果『日貨を排斥し國貨を用うれば國富み實業振興し軍械以て製造すべく我中華は富國强兵たらん』と喜んでゐる、それから『力爭青島』と云ふ檄文には『青島は山東の咽喉、山東は是中國の最重要省なり、日本は世界一の野心國、彼や青島に據り

◇山東に覇 を行はんとす、山東は北は北京に接し南は鐵路南京に通ずるの要衝なり、況んや我孔聖人の故郷墳墓の地なるや、嗚力爭せざらんや力爭せざる可からず』とある、中には又『我等は外人の奴隷たり了らんとす聽君知るや否や』と書き出して排日團體の

◇組織を論 じ『詳知せんとする者は四月三十日の時報及び五月二日の申報を看よ』但し過激派に煽動せられて檄を發するものではない』と注意書まで行屆いて丁寧なのもある(某師寄送)

◎江景に忠魂碑 (全北) 江景在鄉軍人分會にては曩て忠魂碑建設の計畫ありたるが先に有志の援助を得て建設をなし既に竣工したるを以て八日の日曜日をトし除幕式を擧行する事となれり當日は[illegible]して素人芝居及び擊劍十番・撲餅角力等の催しあるべく式には僧官、神官、石橋、岩吉氏外三ケ寺の僧侶も加り神・佛式兩樣にて執行の筈

◎京城青年會劇場 京城青年會は京城太平町一丁目六十番(京城日報西向ひ)へ移轉し[illegible]事業の擴張を計り且つ特に[illegible]學校の進展を計り同敷地內に庭球コートをも新設すと云ふ

◎不逞學生逮捕さる 北京の政治運動

大總統令を以て學生の政治的運動を禁止せられたるに拘らず三日街上に於て又復隊を組て演說を爲すものあるより當局に於ては止むを得ず一部の學生を逮捕するに至れり又各學校にては校門を閉し學生の來集を禁ずべき方針を取りたるに尙ほ校門を開きて演說を爲すものあり其結果學生數百名當局の手に逮捕せられたるが其中には米國人の經營せる精華學堂の生徒多數を含み居れり(北京電報)

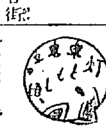

七日夜入城の山梨陸軍次官は非常な將校時で間違つた事は大嫌ひ▲若夫れちよツとでも縱のものが横にでもなつてるようなら大喝一聲所嫌はずカミナリを落すが▲而も物の五分も立つか立たぬかにケロリと忘れて光風霽月何處を風が吹いたかと知らぬ顏▲併し頗る部下思ひで若い將校は次官を親や兄の如く思ひ夫にも增した親しみを持つてゐる▲日露戰爭當時次官は奧軍の參謀であつたが沙河の滯陣中常に十里家の展望哨に出掛けて敵の行動してゐる樣を屢々眺めては獨り會心の微笑を洩してゐたが其處へ行く時には必ずポケツトに甘納豆を入れてゐたものだ▲そして若い將校を見ると一掴みポケツトから出しては『ごうちや食べて見んか』▲當時の將校談たまく日露戰爭に及ぶと將軍から貰つた甘納豆の追憶に耽り『實際あの時の甘納豆の味は忘れませんよ』▲不知山梨將軍今猶戎衣の隱しに甘納豆を秘めるや如何?

曜學校 八日午前九時より京城本町三丁目[illegible] 午後二時より日曜學校▲京城[illegible]合教會(南米倉町)八日午前十時[illegible]『樂天の歌』古木牧師 午後八時共勵會主催[illegible]演會『演題未定』[illegible]

しが其後東京相撲年寄千賀浦大阪相撲年寄葛城山來釜しての話によれば前興行地の都合に依り一日延

天氣 京城地方 曇一時晴但驟雨

本社が體育奬勵の爲め企圖したる壯烈なる大試合
半島野球史上の壯圖たる京釜兩軍の第一回戰
主催 京城日報社
京城軍 釜山軍 對抗野球試合
期日 來る八日正午より
場所 龍山新練兵場
觀覽隨意 各學校團體にして觀覽希望の向は至急本社に申込まれたし(但し定數に達せる際は謝絶す)

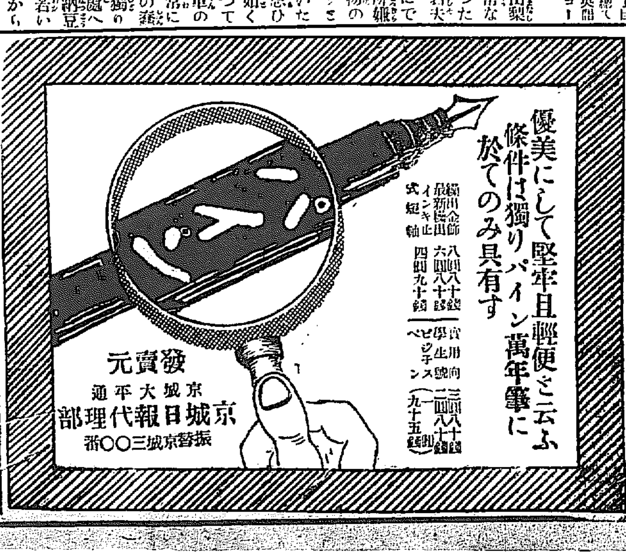
優美にして堅牢且輕便と云ふ條件は獨りパイン萬年筆に於てのみ具有す
發賣元 京城大平通 京城日報代理部 振替京城三〇〇番

痔疾專門 京城久枝肛門病院 京城□町二丁目(本町より入る中央) 電話二一〇二番

京城永樂町二丁目(商品陳列館裏門通) 入院隨意 酒井婦人病院 電話一六〇〇番 一八番 酒井一郎

腦に故障ある人は出世の妨げ 速かに腦丸服用して成功を
腦病と神經衰弱奇藥 記憶力缺乏元氣衰へ
本舗 東京市神田區花房町 大阪東區 山崎帝國堂

御化粧用 ベスパー石鹸

大連 萬玉洋行

內科 眼科 小兒科 本田病院 京城黃金町三丁目 院長 本田建義

糸卸 ビワコ屋糸店 京城北米倉町 電話五〇五番

第一版　滿洲遠邇

爆發の思ひ出（四二）　一貫生

久保坑長は語る。炭坑の爆發は止むを得ぬのである而して其の原因等も大抵は不明の時が多い、其れこ坑中が理想的に作られゝば其の様な事はない先づ坑夫が坑に這入つて愈々坑道に進む時一室を脱衣室こして次室を浴室こし次を更衣室こして可成火氣の取締をする事は最も必要であるが此處には其の設備はない自體檢査は無論坑に這入る前に嚴重にはやつて居るが何こしても相手が支那人だから其の取締には非常に苦心を要する其處で坑内の設備を完全にして一度爆發があつても其の被害の箇所を極小限度に止めるこ云ふ工夫が必要である私も今現に毎日此の坑に這入つて其れをやつて居るのだ是れは此處許りではない何處の炭坑でも頭を惱まして居る然らば何う云ふ風にするかこ云へば其方法は多いが例へば坑道の要所々々に扉を作る若し一朝爆發があるこすれば坑中の空氣作用で自然に速かに其扉が閉ぢらるゝ様にする方法又は坑道に粉を貯へて置いて爆發こ共に自然に其粉で坑道が塞がる方法等もある爆發こ共に火災が起るから火を消せば好い火を消すには坑道の密閉に限るだから何れも空氣の遮斷法を取るのが一番好いけれご、愈々之れをやつて見るこ成る程設備は思ふ様に出來たがイザ實用如何を實驗して見る事は出來ぬ、何こなれば其の實驗の爲には爆發させて見なければ判らぬからである其様な飛んでもない實驗は出來ぬ其から設備が充分理想通り出來て居ても二年後三年後乃至四年後五年後迄も果して何の變化も來ずに有効なものであるかゞ疑問である之が有効の如何を知らんこすれば試驗せなければ判らぬ其う云ふ事も出來ぬだから吾々の苦心は其處にあるのですこお聞き申せば成る程御最も千萬危險な仕事である現に久保坑長は昨年の爆發の爲め潰崩したり墜落したりして居る坑道を自ら指揮して修繕して居るのだそうな爆發當時の談を聞くこ高田通信員君は詳細に語る丁度夜でした恐ろしい遠雷の様な音が聞えたかこ思ふこゆら〳〵こ地震の様に搖つたこ同時に電燈が一時にパット消えた、ハテナこ思つて居るこ何處からこもなく炭坑が爆發したこ傳はつて來たソレッこ大急ぎで大山坑に走せ付けるこ彼の大きな高い送風器こ卷上器からは怒濤の様に火焰を吹き出して居た其の有様こ來たら實に物凄いこ云つて好いかすざましいこ云つて好いか殆ご何こも形容の出來ない光景でした又一方には坑夫の家族等が走せ付けて狂氣の様になつて居る様は今思つても慄こしますこ手の掌でソツこ額を拭つた高田君は更に其光景を思ひ浮べたらしかつた窓外を見るこ坑夫の一群が隊を組んで坑中に進んでゐた而して拙者は送風器こ卷上器を見上げた時云ひ知れぬ感に打れた彼の送風器が一度停止するこ地下數千の人間は其の儘最早日光を見る事は出來ぬ……

◎住宅の不足にて

◆困憊せる大連の市民◆

官有地の拂ひ下げにて稍緩和

大連市土地家屋熱も、茲許絶頂の觀あるが、其の如何に熾烈なりしかの證左こ見るべきは、人口漸く十幾萬に過ぎざる大連市内に現在土地家屋ブローカー業者なる者實に三百五十名以上あり此れこて表面に現はれたる數にて實際にブローカー類似の業に從事し居る者亦

◉相當

に夥多あるべきは想像に難からざる處なるべし、右の事實に徴するも、現下大連市民の住居難の如何に激甚なるかを想察し得べし此の土地家屋暴騰に就いては種々の原因に依るべきも其の

◉側因

こも見るべきは此等ブローカー連の介在こ相俟つて從來金融業者の不動産に對する貸出方針又是れが助長に與つて力ありしが如きも近時此等金融業者の不動産に對する貸出は著るしく

◉緊縮

方針に傾き來りしものゝ如きこ共に、伏見臺の官有地二萬坪百七十七筆の拂ひ下げ愈々實施さるゝに至り、さしも强烈なりし土地熱も幾分の緩和を見るべきかこ觀測されつゝあり(大連)

◎豫防注射研究

◆滿鐵衞生課の試驗◆

腸窒扶斯豫防注射は從來ライト氏の法に依つて行はれ居りしが、ラ氏法に依る時は、發熱三十九度若くは四十度にも及ぶ事ありて、一般に腸窒扶斯豫防注射に發熱は免れざる如く思惟せられ居りしが、滿鐵衞生課の研究に成る感作ワクチンを使用し今回本溪湖に於て四百名の豫防注射を行ひしが、微弱なる發熱をなし者全體の漸く一割位に過ぎずして、それさへ三十八度位よりなく、注射を施せし者四百人中、それが爲め休業せし者こては極めて少く、殆ごなかりしこ云ふも可なる如き良績を示せりこの由(大連)

◎北鮮大豆こ　日本海航路船

最近北鮮產大豆の日本海横斷航路に依りて敦賀に仕向けらるゝものは漸次增加の傾向にて五月中旬の立神丸第二次往航にては淸津より大豆約五千の積荷あり横斷航路に依る淸津港積荷の新記錄こ稱せらる程なりしが更に本月一日出帆の同船にては大豆一萬個に近き積荷ありし盛況なりしが淸津奧地の大豆は本冬白豆のため壓倒され少しも出廻りなかりしを以て尙ほ在品ある見込みなるを以て相場が今日の好況を維持するに於ては今後尙ほ相當の出廻りあるべき見込みなり(淸津)

◎陸軍諸工事　羅南こ會寧の

八年度羅南會寧に於ける陸軍建築工には羅南は宿舍建築工事四十六萬餘圓外に雜工事六萬圓會寧は工兵大隊本部及び兵舍其他工事五十六萬餘圓宿舍建築工事十九萬餘圓外に土工事約五萬圓等にして前年に引續き今回松本組の指名請負に附したるが尙羅南には本年中に騎兵砲兵營舍の增築若干ありこ(北鮮)

◎製絲業こ繭

益々有望なる慶北の製絲業

大邱に於ける三大製絲工場の一箇年間に消化する繭の所要高は大凡三萬六千石にして慶北道内本年春繭豫想高は二萬三千石なり、今假りに此全收繭を三大工場にて引受くるこするも尙一萬三千石の不足を來す事なれば慶北蠶業の將來は益々有望なり尙鬱陵島の收繭額は毎年一千五百石以上なるが本年は二割減の豫想にて同島にも一製絲工場を設置する計畫ありこ(大邱)

◎咸北は靜穩(淸津)

咸北國境方面に於ける騷擾事件の生產業に及ぼせる影響を聞くに同方面は他地方こ異なり殆んご騷擾らしき騷擾も無かりし爲め一般生產等に及ぼしたる影響更になく且偶小なる萬歲騷ぎありし地方こ雖も農閑期の事なれば生產業には何等障害を與へず唯最近鮮人旅行取締令の發布されたる爲豆滿江對岸支那へ旅行する事となれりと

◎徵兵保險盛況　本社か

東京市京橋區南?町に支部を市内本町四丁目に置き現總裁は貴族院議員小澤武雄男爵にして社長たりし小河原氏其他重役顧問に伊東少將、鳥中將等あり創立以來既に二十一個年契約高六千五百萬圓を算し其の基礎鞏固を稱せられつゝ如く京城支部長は吉岡英氏にして今回滿洲及び...

◎未開の遺利　鴨綠江岸に於る

平北江界郡こ厚昌郡この面積は茨城縣こ福岡縣こを合併せし面積を有し此廣大な面積ある地方が從來交通不便の爲めに閉鎖されて居つた姿にて住民は比較的稀薄にして從つて土地は未開にして羊豚牛馬の牧畜には恰好の地で平壤中の大部分は此の地方より供給して居る

野生の人參葡萄

の產額も多額に上るさうだ狐狼、豺、熊、野猪、虎、豹等の野獸が多く隨つて皮類を澤山に產出し農產物こしては麻、布、大豆、粟等は自給して猶餘りありたるめに之を移出してゐる狀況である其他野生の

染料や藥品の原料

等は斯道の學者が研究の價値ないでもあるまい鑛物に於ては金、銅、黑鉛、鐵等未だ研究の餘地あり過ぎて困る位であらう而して對岸の支那地に羊豚牛馬が頗る多く牧畜盛んにて穀類は大豆、粟、高粱多額に

燒酎のみにても

注目に値する鑛物も頗る豐富にして未開の寶庫こ稱すべく斯の如く鴨綠江上流の鮮滿西側は將來有望の土地なれば之に交通機關こ通信機關を完備せしめたら產業は驚くべき發達をなすであらう(安東縣)

靜脈に食鹽注射を施す

千葉醫專教授醫學博士竹村正氏は……法は靜脈に食鹽注射を施すので頗る……居るので患竟り余は神經衰弱は過た卽ち頭痛で困つてゐる患者十七十一人は五人、食欲缺損で困つて……

◇今回發見した新治療が施わるこいふのが原則こなつて……し實驗した結果非常な好成績を得……院に入院してゐる患者廿五人に對……

◇夢を多く見るさいふもの二十二人が十七人、心氣亢進……

漁季

忠南盛漁季(釜山)

水產組合忠南支部の狀況を聞くに同地方は目下鯛飾の漁季にして鯛延繩五十隻、一本釣及び五智網を合せて内地人九十隻鮮人六十隻飾流し網二百隻は竹島、佃島、外烟列島近海に出漁し盛に漁利を收めつゝあり漁期こしては昨年より約十日間遲き感あるも五月四日頃より漸く初漁あて十四五日頃より漸次漁獲を見るに至るべく爾來天候險惡の日多かりしも左まで影響もなく順調に出漁を續け相當の漁利を收めつゝあり今初漁以來五月末日迄の水揚高を示せば鯛漁業にありては一隻平均約五百圓合計十萬圓飾流し網漁業にありては一日平均約六百圓合計十二萬圓兩者合せて二十二萬圓に達す之等漁船は總て日本水產會社、林兼組、山神組等の契約船にして漁獲物は其儘漁場より内地方面に搬出するが故に比較的魚價の變動なく鯛一尾一圓乃至一圓五十錢飾一尾五十錢乃至六十錢を持續せりこ云ふ尙ほ本年の漁期は長期間に亘るべき推測なれば終漁期迄には約三十萬圓に達すべしこ

北鮮の鯖漁…咸北一帶

淸津近海にては五月末より弗々鯖漁獲あり本月三日には淸津近海にて約二萬の初大漁あり引續き漁獲あるべき見込なり又淸津以北にては梨津地方は淸津近海より數日早く漁獲あり國境西水羅にても去月三十一日二萬尾の水揚ありたるが同地は有名の鯖漁業地なれば之れ亦引續き漁獲あり淸津以南にては漁太津方面も本月一、二日頃より漁獲ありたる由にて今や咸北沿岸一帶は鯖漁期に入りたるもの、如く相場は淸津地方にて二日頃迄一尾十五錢内外を唱へしも三日の豐漁にて十錢内外に暴落せり(淸津)

東西南北

◇間島の在鄕軍人會◇ 間島には是迄在鄕軍人分會の設けなかりしが今回設立せられ去る一日盛大に發會式を擧行す

◇天門輕鐵の起工式◇ 間島天圖輕鐵の姉妹線なる會寧上三峰間廿五哩の天門輕鐵は六月中旬會寧にて起工式を擧行す

◇◇田舍の車馬賃は倍◇◇ 近來各地方こも一般に車馬賃騰貴が一里二十五錢位なりしものが一里五十錢位に騰貴したこ

◇◇僅か十八歲で强盜◇◇ 全南和順の曹七星(一八)は棍棒を携へ同村の朴方へ强盜に押入り金三圓强奪して逃げしも捕はる

蠶況

春蠶好成績(平南成川)

平安南道成川郡に於ける蠶況は其の成績良好にして桑葉は昨年に比するに發芽極めて良好なり本年は騷擾事件の爲め掃立枚數は稍減少し居れるより繭の產額も少し居れるより繭の產額に影響あるべくこの分ならば本年の繭產額は昨年に比し好結果を見るべしこ(平壤)

農信

膏雨、喜雨…慶北地方…

慶北地方に於ては今春以來降雨渺かりし爲め農作物の被害渺少ならず中にも苗代及び桑葉等の發育最も不良なりしが去る二日午後より三日朝まで降雨多量にあり大邱に於ける雨量四十ミリ强郡部尙州地方は八十ミリ以上の降雨ありし爲め一般農作物に及ぼす影響良好也

◎婦人病特藥◎　婦人病の常備藥なり

主効　神經衰弱、血の道、子宮病、肝臓病、貧血症、ヒステリー、リウマチス、生殖器病、老衰、精力減退

定價　廿五入金壹圓　四十五入金壹圓五拾錢　五十五入金貳圓　……

送料　内地　……　鮮外　……

市内　御通知次第配達仕候

全國一手販賣　京城太平通　京城日報代理部

京城特約店　山岸天佑堂

京城特約店　北島支店

商況

株式

◇東京現株中値（六日中値）

銘柄	中値
東洋拓殖	八五、〇〇
同新株	……
朝鮮銀行	二〇三、〇〇
同新株	……
南滿鐵道	一五八、〇〇
同新株	一三七、〇〇
第二新株	一〇二、一〇
京城電氣	……
同新株	……
大日本製糖	二七、〇〇
大阪瓦斯	一六、五〇
大阪商船	一八四、五〇
同新株	一三〇、〇〇
日本郵船	一四七、〇〇
同新株	一一七、〇〇
鐘淵紡績	三九五、〇〇
富士紡績	三六六、〇〇
同新株	三一四、〇〇
東京株式	二九二、五〇
同新株	……
寶田石油	一一三、〇〇
同新株	一五四、〇〇
横濱取引	二一八、五〇

◇東京株式特電（六日前場後場休場）

銘柄	値
株式	三一九、〇〇
同新株	二九九、五〇
商船	一七五、九〇
同新株	一二九、一〇
郵船	一五四、九〇
同新株	一一九、五〇
新汽	一〇一、〇〇
鐘紡	一四四、七〇
同新株	三八〇、〇〇
紡績	三六九、九〇
同新株	三八八、〇〇
新紡	一二四、五〇
製糖	……
石油	……
新株	……
取引	一一三、一九
製糖	九四、一〇
炭坑	……
南株	三三五、八〇
鐵道	一二四、六〇
新株	二二七、五〇
新株	三六〇、〇〇
拓殖	一三八、五〇
新株	一〇三、八〇
新株	八七、五〇
新株	四四、八〇

◇大阪株式（至急電報）（押目小安）

銘柄	七日前場寄付	前日比較
大株	三四八、〇〇	一〇〇安
同新	二八〇、八〇	二八〇安
日郵	一五九、〇〇	一四〇安
同新	一二〇、四〇	一〇〇安
商船	一八〇、〇〇	二〇〇安
同新	一三五、二〇	一二〇安
鐘紡	三六八、九〇	一七〇安
同新	三三九、八〇	三〇〇安
東紡	一三〇、七〇	一七〇安
東糖	一五六、〇〇	一四〇安
堂米	……	……
上取	一七、二〇	一〇安

◇京城現株（標準値段）　▲印騰貴　△印下落

銘柄	拂込額	現相場
仁取	二五、〇〇	▲九八、〇〇
鮮銀	一〇〇、〇〇	二〇五、〇〇
同新	五〇、〇〇	一五一、〇〇
東拓	五〇、〇〇	八五、〇〇
同新	一二、五〇	四四、五〇
同銀	五〇、〇〇	五〇、〇〇
殖銀	二五、〇〇	三七、五〇
朝郵	一五、〇〇	▲一八、〇〇
電興	一〇、〇〇	二六、五〇
皮革	一二、五〇	一三、五〇
東畜	一二、五〇	一〇、〇〇
朝紡	一二、五〇	二六、〇〇
朝紙	一二、五〇	五七、〇〇
商銀	五〇、〇〇	二九、〇〇
滿毛	一二、五〇	二三、五〇
鮮煙	二〇、〇〇	[illegible]

▲仁取無い物高　遂に百圓を呼

仁川取引所は豫報の如く發會以來豫想外の成績を擧げつゝあるが最近の鮮人仲買店二

軒の增設

を見る筈にて既に其の筋の内諾を得たれば兩三日中には營業を開始するに至るべしさの來なければ取組高に於いても今後一層の增加するに至るべく左なきだに人氣沸騰しつゝある同株は之等も加へ……

浮動株の影を潜

赤星村氏に於て愈々買入氣を加へ仁川は既に本日九十七圓さ云ふ突飛値を以て五十枚の取組みありたる由なるが當地は昨日來殆んご浮動株の影を潜めて姿を見せざる有樣なるも買方は非常に果して品ガスレなりや拔けた疑問にして高値にさへ買へば實物現はるべしと觀測して盛んに新高値に買迎む向きある結果昨日の九十四圓買唱へば本日

八圓方の上値又復七

を呼び買漁る持筋は手百圓ドタを持して動かず昨日新田、店の九十圓買以來本日一部に九十七圓迄買はんさするものありたるも遂に商談纏まらざりき

▲仁川の仁取株

朝鮮唯一の營利會社さ認められし仁川取引所の營業成績は發會以來僅か五日に過ぎざるも相場の騰落激しき爲豫想外の高前途の有望なる見越せし取引所株の人氣を示すに至りしかば取引所株の筋は益々買氣旺んにして昨日九十圓の買唱ありしが本日

十七圓の新高値一足飛びに九

以て門畑の買ひで五十枚の手合せ行はれ漸人氣は益々盛んなる主張され大株主たる〇店の如きは株成金を以て目さるゝに至れるが現在の當相場振りでは百二十日の値買は目前の如き好況を呈し居り

▲電興株昂騰

電氣興業株最近漸く十七圓五十錢を唱へ居たるが其後に於ける買人氣は稍好目來も目前の如く前項の如くに昂騰を示し二葉商會に於いて

八圓二十錢

枚にて二百枚の商内を見るに至れり

▲各店の諸内株

各株式店に於ける本日の重なる商内は田中商店の日本ビール新株二百二十二圓にて二十枚日本株新二百七十七圓にて二十枚東洋新株八百七十七圓にて二十枚其他商店にては七取株五十四圓にて五十枚一納二十圓五十錢にて百五十枚の商内あり又二葉商會にては新株二十八圓二十錢にて二百枚其の他若干の商内出來せり

米況

◇東京期米特電

	六日後場	七日前場
寄付	三五、四九	……
高値	三五、三〇	……
安値	三五、三〇	……
止め	……	……

◇大阪期米特電

	六日後場	七日前場
寄付	三四、五九	三四、三〇
高値	三四、六九	……
安値	三四、五〇	……
止め	三四、六〇	……

◇神戸期米特電

	六日後場	七日前場
寄付	三四、五九	三四、五六
高値	……	……
安値	……	……
止め	……	……

◇下關期米特電

	六日後場		
寄付	三七、〇〇	三七、九〇	三五、三四
高値	三七、一五	三七、九〇	三五、三四
安値	三七、一〇	三六、九三	三五、四〇
止め	三七、一五	三六、九四	三五、四〇

仁川期米

▲七日前場

第一節　今朝天候西風晴天内地電報延著人氣々迷ひに立會ひ當中出來不申

先三十六圓五十錢さ一錢安に

寄付下押せしも押目は買物ありて四十五錢と跳返り四錢引第二節　當中出來不申先三十六圓四十錢より寄付三十六錢さ弛みしも安値は買物ありて三十九錢さ返り第三節　當中出來不申先三十八錢より押目買ひに四十五錢さ返

▲調節と强氣說

米價騰落の根本が需給關係の如何に依りて決定的のものたるは今更言ふ迄もなきが供給不足の米價必ずしも いさ斷定すべき事は出來まい斯界に能く云ふ不作相場の實現は猶間の消息を道破したものにして内地供給不足を證明する六百萬石及至七百萬石の外米を今日に於てすら定期の四十圓は頭重く仲惱んで居る去ればは今一歩讓りて現在の三十六圓臺の定期……

群集心理の表

筋猛烈に賣叩きて三十五圓

八十五錢を崩落せしが跡忽ち六圓臺に跳返したる邊は未だ々手堅き相場である

東京安の早耳

先刻の東京安の夕刊を見るに三十六圓四十五錢と盛返したるは弱氣共に氣迷ひ商内見送り居る形勢も有り居るも内地電報の本ん遣ひ含みにて動くもすこは反發せんとも見られ……

走り高…盛間は人氣の裏な

……

理想賣の旺

……

方に買ひ握られ

……

十呂盤詰め買

……

正米より不割賣

……

苦心の定期の壓迫

……

三品

◇横濱生絲相場

七日總督府入電　六日の信州上一番見當相場　一千八百九十圓にし

米國向け引續き買氣

◇大阪三品特電

綿布三銘　六日後場　十四圓六十錢

限月	值
六月限	四六五、〇〇
七月限	四五一、〇〇
八月限	四四一、〇〇
九月限	四三九、七五
十月限	四三五、〇〇
十一月限	四三五、二五

七日前場　十四圓六十錢

限月	值
六月限	四七〇、〇〇
七月限	……
八月限	……
九月限	……
十月限	……
十一月限	四〇一、九〇

▲綿布は穩健

米綿は作付減少の發表によるが昨日後場は一躍六圓高を報じ大阪三品……

▲釜山正米相場

內地向米は鈍狀を報じたるも釜山正米市場は引續き人氣頗る硬に

一二十五錢高

の三等神力

三十七圓二十五錢

を唱へ六百叺許りの取引ありたり(七日)

▲京城正米市場

……

南大門廻穀

水原白米二七叺　平澤白米四六叺　平壤大豆四〇叺　平澤白米三七叺　平壤碎米二七叺　豊村白米一八叺　新義州碎米二七叺　水原白米四四叺

▲仁川正米市場

昨日北島筋の投賣りで三十四圓七十錢さ云ふ無茶な安に千叺の商談行けれしも買氣旺盛にて賣物續行かず立たりの

平澤三等

神力三十六圓見

……

▲白米依然持合

……

三十四圓二三十錢

……

地摺神力

……

雜報

◎大豆は閑散

……

◎砂糖更に强硬

……

◎燐寸漸次引返

……

青物市場

最近の走り物は西瓜苦瓜茄子等なるが之等は何れも内地產にして西瓜は一個手頃物三圓を唱へ甜瓜一升四十五錢茄子は既に走りさも云ひ難きが尙ほ母指大のも丸茄子十個十五錢を唱へ漸くに理屋向きとして需要され居れり七日京城府卸平均値左の如し

▲だいこん十把……▲ごぼう……▲さつまいも……▲じゃがいも……▲れんこん……▲さといも……▲ねぎ……▲ほうれんそう……▲ふき……▲にんじん……▲たけのこ……▲きうり……▲たまねぎ……▲なす……▲きくらげ……▲いちご……▲さくらんぼ……▲西瓜一個三圓▲みつば十把八〇錢

演藝案内

喜樂館

本町一丁目有樂館改　電話五九七番　當る六月六日より特選三六映畫提供

▲滑稽 黑ん坊ラップス スペシャル　▲米國トライアングル會社特作映畫 ……

▲悲劇 豪雨の一夜 全五卷

黃金館

當る六月六日より觀世館三週年大興行　電話夜間三二六七

▲大活劇 大悲劇 涙痕 全五卷　▲新派悲劇 水戸虎松丸 全五卷　▲新派悲劇 返り咲 全六卷

浪花館

京城明治町　電話二六〇　東京浪界の巨頭東家樂遊特別興行

壽座

京城本町　電話五七八　▲川中島　▲夢まくら　▲越後染　▲新身の一刀

胃が丈夫

胃病良藥　胃活

くだりどめ　清腸

一服にて氣持よく止まる

大阪市　本舖　高橋盛大堂藥局

大學目藥

サスガは大學　見事に治る

廣告

事務見習生採用ス　仁川米豆取引所

◎店員募集

印刷に經驗の者二名　但し確實なる保證人を要す　平壤　奧田洋行

谷山出張所

氣象豫報

本邦 …… 山東省沖 ……

日本名刀傳 六十九

東京 田邊南龍講演

津田近江守助直（三）

近「イエ、戯れではございません其の御不審は御尤もでございますが、唯今も申しました如く過ぐる元祿四年八月十四日のお月見の御酒宴のお席にての御耻辱、御切腹遊ばさんとなされしは能く／＼の御殘念、下郎の身なれど私も殘念で殘念で耐らず、君辱しめらるれば臣死すの習ひ、其餘りの無念さに大野殿を斬つて私も死なうと、大野樣のお邸の周圍を徘徊致しましたが、戸締嚴重にして入ること叶はず、七夜も附廻しましたが、どうしても手を下しやうがございません、夫れから段々考へ

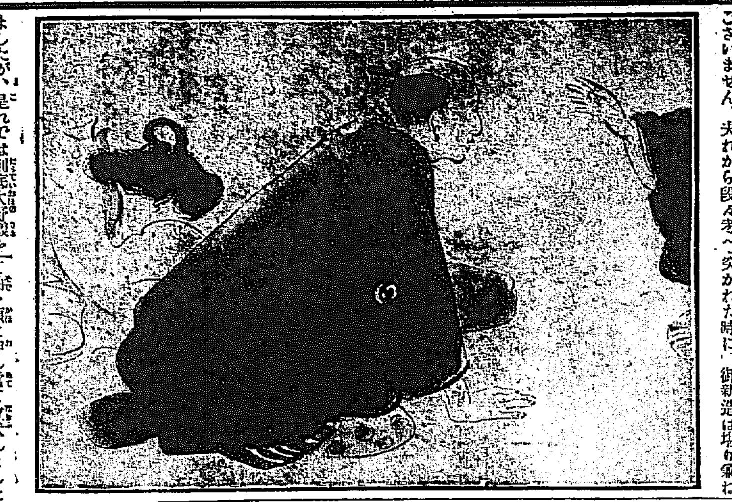

ましたが、是れでは到底大野殿を斬ることは六かしい、夫れに先方はお武士で劍術に勝れて居られるから、もし犬死でもしては何の役に立たぬ、夫れよりは是れから先き旦那樣が御恥辱をお受けなさらぬやうに良い刀を手に入れたいと存じ、書置を殘して江戸へ逐電致し江戸へ參つて十年も奉公して御給金を蓄めて、」と播州大阪迄參つて天滿宮へ參詣致してブラ／＼橋を渡りまするこ、不意こ津田越前守の仕事場の前へ出ました、そこで心が變りまして此家へ七年十年無給金で奉公したら、一振ぐらゐの刀は鍛つて呉れやう、夫れを土産に立戻りたいと存じましたがまた考へまするには七年十年無給金で働く程なら、一層のこと刀鍛冶となつて旦那樣に一振鍛つて差上げたいと斯樣存じまして、津田の門人となり晝は終日、夜は終夜

一心不亂に相成つて學び覺ねて、漸くに近江守と任官仕り、助直と號し貰ひ受けました」所で師の助廣の申すには自分と私と精鍛籠めて合作なし、夫れを土産に歸國せよと親切に申し呉れますので精進潔齋の上鍛ちましたのが此刀でございます、先づ此刀ならば大野樣へお目に掛けても左程惡うは被仰るまいと存じまして持參仕りましたのでございます」と自一至什を聞いて八十右衛門は思はずハラ／＼と落涙なし八「左樣であつたるか、さて／＼辱ない」もう何にも言はぬ」と疊へ兩手を突かれた時に、御新造は堪り兼ね

て袖に顔に押し當て泣伏しました「近」旦那樣誠に立入つたことを申上げまして失禮でございますが、茲に金子が五十兩ございます、どうか此金をお納め下さいまして、來る八月十五日には定めし例に依つてお月見の御酒宴がございませうから、相當なお身裝をお造り下すつて御出席遊ばしますやう願ひまする」八「オゝ夫程迄に思うて呉れるとは何と禮の申しやうが無い、然らば折角の志し故金子をも併せて貰ひ受けませう」近「早速御受納下さいまして有難うございます」御新造も傍から『直助殿、イヤ、津田殿、誠に／＼お志し何と御禮を申上げて宜いやら、旦那樣も大層なお喜び、妾も斯樣嬉

しいことはありません、まア／＼緩くりなされて下さいませ」八「アノ供の者も此方へ呼んではどうぢや」近「ハイ、彼は同じ相弟子の重吉と申しまするもの、どうか御見知り置かれまするやうに……」と重吉をも座敷へ招んで岡島へ紹介せました。

▲朝鮮發賣元▼ 松の寳羊羹 ▲名産 明治屋▼

京城長谷川町鐵冷温泉前 岩田病院 内科 痔疾花柳科 一般外科 從五位勳三等 岩田末彦 入院隨意 （電話一六二〇番）

六月九日

（舊）五月十一日 月曜日▲みづのへたつ▲五黄▲佛滅▲畢▲ひらく

▼五黄▲ちよつと判斷のつかぬ日
▼六白▲心の浮き立つ日なり正しき事は進みて吉なれど驕りを誡む
▼七赤▲多忙にて而も幸はせ好き日なり何か慶ろこびごとあるべし
▼八白▲共同事業に有利なる日なれど相手を能く／＼選擇すべき事
▼九紫▲骨折甲斐なき樣なれど辛棒を籠めて事を爲せば他日効果現はる
▼一白▲進退共に控へ目にすべし
▼二黒▲行違ひの起り易き日なれ共誠實に事を爲さば必ず纏るべし
▼三碧▲運氣の隆々たる日にて事を行ふには最も好き日萬事に吉也
▼四綠▲調子好くトン／＼拍子に物事の運ぶべき萬事に用ゐて吉也

胃がんか 病には種々の手當も效なく困難の方又はイガンの徴候ある樣に思ふ方は憂ふる勿れ効能正しき靈藥あり二錢切手封入申込あれば詳細報知す ●救 兵庫縣明石西魚町

稲麥扱 東京本所長崎町三 日本發明獎勵會

家傳 らい病藥 顔うだばれ、涙いで、眉毛ぬけ、體あざでき、手足しびれ、水ぶくれ等其他らい病に特効の靈藥三錢切手送付あれば詳報す●神戸楠町二丁目 楠公社上門東 本家 石井佐兵衛

春の風引には

大學病院 換範方劑 調劑確實有効 KAZEPIRIN 解熱 完全 感冒 カゼピリン 東京 本舗 東京市本郷區 淺野樂天堂藥局

鮮滿無賃の特約店にて販賣す

肺結核 肋膜炎藥
當寺内發行醫藥ト併用差支ナキ肺結核腸結核肺尖加答兒肋膜炎ノ良藥かんさいハ今ヤ全國到ル處ニ取次デナスニ付近來類似藥多キ中發行所ニ注意アレ當寺製劑ガ如何ニ重輕患ニモ若シ無効ノ節ハ代金ヲ返戻ス尤モ返金請求ハ十日分服用ノ上町村長ヲ經テ直接當寺宛ノコト藥價十日分四圓送料拾二錢
發行元 長崎港口小ケ倉 極樂寺 振替福岡八〇六番

酸素療器 商標
▽（邦文・支那文）實驗說明書贈呈△
オキシヘーラー
▼オキシヘーラーの顯著なる事は使用僅か五分間を出でずして三乃至五日・日の血壓を亢め一時間を繼續すれば實に十乃至三十日・日の活力を增進す試に血壓計、脈波計等を以て驗せば其調節の狀を明にし又各自は脈搏、呼吸の整調に依て自覺せらる
▼靈妙なる磁氣應用の本器は斯して血液中の酸素吸引力を增大し健康の元素を補ふが故に難治の疾病を根治するに空前の偉力を有す論より證據使用者は忽ち脈搏強實となり全身の溫暖、呼吸の深長を感じ次で熟睡、解熱、鎭痛、食慾の亢進、兩便の快通等生理的本能を回復するの神速なるは實に天下の奇蹟也
▼特色（使用法簡易効力永久不滅にして電池の如く消耗する物にあらざれば器械購入以外永遠に何等費用を不要）
■正價金參拾五圓■ 改正送料 内地金參拾六錢 支・朝・滿・樺金六拾五錢
東京市牛込區筑土八幡町三十一番地 オキシヘーラー獎勵會 電話番町特長三〇七・四六八九番・振替東京二七一二番

池田秀 イケダ小兒内科醫院 京城三越呉服店前へ入る旭町四丁目電話（醫院一二三四番 自宅三〇〇〇番）

故李大王殿下御嘉納品

朝鮮人參エキス
[illegible]
上製 十瓦入一圓 二十瓦入一圓八十錢 四十瓦入三圓二十錢
特製 十瓦入一圓五十錢 二十瓦入二圓八十錢 四十瓦入五圓二十錢
特約大販賣店 京城太平通一丁目 電話長六〇〇九番 京城日報代理部 振替京城三〇〇番

優等清酒
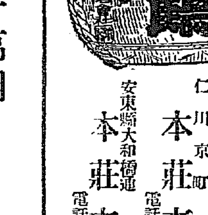
一鶴
京城永樂町二丁目 本荘酒店 電話六五四番
仁川京町 本荘支店 電話二一六番
安東縣大和橋通 本荘支店 電話一一七番

資本金壹千萬圓
年賦又は定期償還方法に依る勸業資金貸出の外一般商業金融業務を取扱申候
京城南大門通一丁目 株式會社朝鮮殖産銀行 電話長六〇一〇・一四番 振替貯金口座四〇九番 營業 道金庫 振替貯金口座特一三番
頭取 三島太郎
支店 開城、清州、忠州、公州、鳥致院、大田、論山、江景、春川、鐵原、江陵、全州、裡里、井邑、金堤、南原、光州、木浦、麗水、筏橋、浦項、濟州、大邱、金泉、尚州、釜山、馬山、統營、晋州、海州、沙里院、平壤、鎭南浦、安州、義州、新義州、博川、宣川、寧邊、元山、咸興、北青、淸津、鏡城、城津
右の外内地朝鮮滿洲支那各地に爲替取引先有之候

お化粧問答

（問）私は色があまり黑過ぎて白粉を塗ると反つて見惜くなりますが、良法をお授け下さい（讃岐、かね子）

（答）色の黑い方は、只白粉を塗けたばかりでは見よい事はございません、先づ平常の暗化粧をして忘れずに硼酸化粧をし、クラブ洗粉でよくお顔を洗ふのでございます。お化粧をなさいますには最初クラブ美身クリームを顔全體に塗擦つタオルで輕く拭き取り、クラブ燦白粉の淡桃色のを塗ました上からクラブ粉白粉の卵色のをお用ひになれば決して見惜い事はございません。尚御注意迄に申上ますが生へ際へは乾いた眉刷毛でクラブ白粉をすき間なく摩込み更に切つた筆で生へ際の内でムラのないやうに刷き入れそれから前のお化粧をなされば色の黑い方でも見惜いやうな事はございません。

お化粧の仕方

艶々した美しいお化粧を遊ばさうといふには先づ、生地の美を増す日本名物のクラブ洗粉で御洗面の後、一番よくきくアレ白粉止め兼用のお化粧下クラブ美身クリームを顔から際へかけて塗り濕タオルで輕く拭取り、天下一品の稱あるクラブ白粉を掌に取つて指先で能く煉つて付け、（襟は顔より少し濃くする事）、牡丹刷毛で白粉を延ばし水刷毛で白粉を均らし、濕タオルで押へて白粉を落付かせた後、お顔にホンノリ櫻色の雅致色を出すクラブ頬紅を目の下から頬へかけて薄く刷付け、次にクラブ粉白粉をセーム革につけて顔に薄く打ち、際はポットに粉白粉を含ませて刷いた上をセーム革で輕く打ちますと、高尚で美しい淑女式のお化粧が忽ちの間に出來上ります。

奥樣もお孃樣も美しいお化粧を遊ばす方は皆クラブ白粉をお使ひになります

紳士の美髪用として最も適して居る唯の一度で美しい艶々した黑髪となる
縮れ毛、癖毛を直し、枯毛を防ぎ抜け毛を止め生へ際を好くする
芳香の永く保てる純植物性美毛料
ホーカー美髪液
小瓶廿五錢 大瓶四十錢
東京神田和泉橋 堀越嘉太郎商店

都築ドクトル推奬（詳細なる説明書御申越次第進呈）
正しき補血 強壯増進劑
▼本劑は体内に含まる、造血要素たる鐵蛋白酸と同性の化合物にして營養上に強力なる作用をなす△
ブルトーゼ
發賣元 大阪道修町 東京本町 藤澤友吉商店

京城日報

[illegible] 以て國民は、日本民と[illegible] 而も其の[illegible]

しむるものあり[illegible]沿海州北方の地の住民は異種族の分散に依り純塊[illegible] 方に於ては食料品殊に主食品の大部分を[illegible] 國人のみ殘留せる[illegible]

[illegible] 工部工場は閉鎖を居れり目下國内[illegible] 却つて之が爲に協商側の反感を誘發し講和談判に不利を來すを恐れつゝあるもの如し然れどもブタ[illegible] 非常な[illegible]へつゝあることは[illegible]

◎地方廻米增加 現在百廿萬石

[illegible]は十萬六千四十[illegible]俵[illegible]十八日に[illegible]一萬五千四百二千二俵二十九日に[illegible]萬五千八百八十四俵三十日[illegible]百八十俵と增加し[illegible]出すれば今後は續々地方よ[illegible]り廻米を見るべく而して現在々米高を調査するに深川市場には臺灣米五萬九千五百十袋朝鮮米八萬一千九十三袋[illegible]米三萬一千五百九十五袋臺灣米百四十七袋合計十九萬六千百六十七袋あり更に神戶には[illegible] は現在[illegible]九十五萬袋即ち右を換[illegible]に率すべし這は三都の

▲中央市場

に貯藏されある數量にして[illegible]個々の商人の所有する內外米の數量を概算する時は[illegible]に旣報の如く[illegible]者に於て何等か手段を講じ外米輸入を爲し居る以上內地米不足を外米を以て優に補ひ得べし（東京）

關釜連絡船の改善を促す

京城日報

關釜連絡の航路は、目下五隻の[illegible]を以て、朝夕二回づゝの發著をなしつゝあるが、其内新羅、高麗の二隻は比較的新式にして、設備も相整ひ、博愛は舊病院船にして風浪に對抗するの力、割合に强しと雖も、壹岐對馬の二隻に至りては、船體狹小にして、交通幹線の使用船としては最早過去の代物なり。殊に此の一兩年來の往復乘客は俄然として激增し、使航殆んど滿員に近きの盛況を呈しあるを以て、風浪のために一回にても休航したる場合には、其後の航行船には非常の混雜を來たすを常とす。加之現在の使用船は速力鈍くして、彼の一衣帶水の間に殆ど十一時間を費しつゝあるが如き、亦大いに時代後れたるを免れず。吾人は曾て鐵道院に於いて之れが改善を圖り、五千噸級にして且速力の優良なるもの二隻を新造し發著時間を八時間に減縮し、之れを朝夕二回の航行と爲し、別に現在使用船高麗新羅をして一回づゝの航行を爲さしめ、博愛をば豫備船とし、壹岐對馬の二隻は之れを瀨戶内海沿の航路に廻すの計畫ありと聞き、其一日も早く實現せんことを待ちつゝありしが、何等かの都合に依りて延期せられたるか、はた噂は眞に一時の風說に止まり當局に於ては初めよりさる計畫のなかりしにや、爾後何の音沙汰にも接せざるは甚だ遺憾の次第なり言ふまでもなく關釜の連絡は、內地と半島、はた大陸との交通上の大動脈にして、流行の言葉を以て之を言へば、國際的性質を帶ぶるものなるが故に、餘りに貧弱なる船舶を使用するは、啻に日本帝國の面目に關係するのみならず、實際に於て種々の不都合を釀すの虞あるを以て、之を改善するの急務を叫ばざるを得ず。

新造船舶の積載量、速力、各般の構造を如何にすべきやとの問題は勿論專門家の解決に俟たざるべからざるも、吾人素人としての希望は第一に航海時間を出來得るだけ短縮すること、第二三等乘客の待遇を改善し、雜詰の窮屈を感ぜしめざるだけの設備あること、第三十分風浪に堪へ、乘客をして安全と愉快を得しむること是なり。今や世界の平和を克復する眼前に在り、西伯利の秩序も漸く恢復の曙光を認むるに至りたれば、此の交通線は將來ますます繁昌を來すべきが故に、僅々數十萬の改善費用を吝むべきの秋にあらず、吾人切に當局の猛進を希望して已まず。

列國海運趨勢（下）

日本は第三位を占む

前揭の外航船にして噸數を以て計算すべきものが八十七萬噸で、石に依るものが三十五萬石即ち總計は三百三十八萬噸に達したのである。其後戰厄に因つて損失せるものが十二萬八十七噸、天災の損失が十六萬數千噸あるそれから戰爭中に外國へ轉籍なしたものが三十二萬數千噸あつて是等を合計すれば、に七十萬噸に達するのである即ち戰前に比較して百三十萬噸の增加を示す割合であるが此の外戰亂の副產物として大いに喜ぶべき事があるそれは海運航路の延長であつて今までは遠航は只單に社船のみであつたものが今日では社外船及び個人船が就航するに至つた事は實に帝國海運界の大發展である猶ほ今一つ喜ぶべきは造船事業の發達である戰前に於いては我が國に於ける造船界は實に微々たるもので千噸以上の船舶を製造し得る會社は六箇所に過ぎなかつたが戰亂に際して約十倍の增加を見るに至つた尤も戰後或ひは閉鎖した處もないではないが其の大部分は依然經營を續けて居る戰前に於ける世界の海運界は先づ英國が第一位を占め獨逸米國諾威佛國の順序で日本は其の次に位するものであつたが今日に於ては第二位たりし獨逸は既に其地位を喪失し英國に次ぐものは米國となつた而して第六位にありし日本は一躍第三位を占むるに至つたのである數量に於ては英日の差は多大なるものがあるとは云へ兎に角第三位を占むるに至つたのは即ち造船力の發展を示すものである這回の戰亂に於て聯合國側の蒙つた損害は差引實に九十六萬噸であつて中立諸國は二百二十七萬噸の損害高を示して居る而して獨逸に於ては當分無海運の狀態であるから世界海運界の大勢から之を觀察すれば甚だしき減少を見るに至つた平時に於ける船舶の增加率は年每に二百萬噸乃至三百萬噸の增加であるから若這回の戰亂が勃發しなかつたと假定したら今日に於いては其の增加高も異常な數字を示すに至つたであらう然るに右の計算から今日の狀態を見ると其の減損せしものを併せても一千萬噸以上の不足を示してゐるそこで船價は昂騰すべきが當然ではあるが各國の調節策が効を奏した爲め我が國に於ても著しき影響を受けて今や運賃及び傭船料等急に下落するに至つた然し是れは永久的のものでなく一時的相場である事は斷言を憚らない聽ては戰事中の如き昂騰は見ない迄も或る程度迄の騰貴を爲すべき自然の理である、目下谷國に於ては極力之に努力してゐる米國の如きは約千五六百萬噸に達すべきであるそこで講和の成立後に於て各國の造船能率が元の如く大であらう然し今日斯迄賃銀の下落したならば再び今日の打擊を蒙るを見てゐるもの今是を戰前の狀態に比したならばまだ遙に盛況と言はねばなるまいと思ふ（完）（京三局）

錬膽錄

柳生但馬守

三笑生

◇柳生但馬守は、劍に依つて、一萬石を食み、將軍の師範として誰にも知られた劍道の達人である

◇或る時、但馬守の道場へ、一人の見る影もない、雲水坊主が訪れた。そして『自分は、但馬守が高名を聞いて、是非一手合せ、願ひとうて參つた』と申し入れた。取次は、よい加減な事を言つて、追拂はうとしたが、頑として動かないので、とう／＼但馬守に取り次いだ。

◇其の坊主は、但馬守に向つて『貴殿は、當代隨一の劍道の達人と聞くが、若し强敵が二人一度に左右から斬りかゝたなら何となされる』『二人が、左右から掛るとも斬つて棄てるに、何の雜作はない』『なら、一度に四人掛つたら、何となされる』『同じこと、斬まくる迄のこと』斯う云ふやうに、段々數を倍加して『二百四十六人一度に掛つたら』と問ひ進めた。但馬守は、煩さくなつて『エイ何百人なりとも、我が劍道の秘術を以て斬拔けるに何の雜作はない』と、威猛高になつて、言ひ放つた。

◇坊主は、すかさず『なに斬り拔けるとな、卑怯千萬、なぜ二人四人も同樣に、何百人なりとも、斬りまくらぬか、さて／＼未熟な劍道ぢや、我が劍を以てせば、たとひ何千何萬の大敵と雖も、一齊に切り棄てるに、手間暇は要らぬものを』と嘲笑した。

◇但馬守は、奇異な思ひをして『一體、貴僧は、如何なる劍道を用ゐられるか』と問はずにはゐられなかつた。『拙衲の劍は、趙州の露刃劍と云ふのぢや』『露刃劍などと云ふ劍の名は、但馬守には、初耳であつた。

◇流石は、但馬守だ。此れは、普通の坊主ではないと知つて、急に容を改め、禮を厚ふして、敎へを請うた。此の坊主こそ、有名な澤庵禪師であつた。但馬守は、爾來熱心に、澤庵禪師に參禪して所謂劍の妙機妙用を、體得したのであつた。

東洋大學教授 高島平三郎先生著（拾貳卷完結）

精神修養 逸話の泉

第拾貳篇支那の部也

本編を以て逸話の泉完結す、顧へば大正三年初夢始めて第一編を公にしてより、讀者の多大なる歡迎と書肆の不撓なる熱心とにより、五星霜の間に多忙なる余をして能く全部を完成せしむるに至れり、十二卷五千頁、茫漠せる邦の逸話實に二千、東西兩洋の文化國に於て悠々五千載の間に出沒現滅せる幾多聖賢偉傑の面目躍如として吾人の心胸に迫る、今や本書の完成に臨み、過去を顧みて編者欣快の情を擱ぶると共に、將來を望みて酒世人修養の資たらんことを希ふ（著者の自序）

▲第壹篇（日本の部） ▲第貳篇同 ▲第參篇同 ▲第四篇同
▲第五篇（支那の部） ▲第六篇（日本の部） ▲第七篇（女子の部） ▲第八篇（日本の部）
▲第[illegible]篇（女子の部） ▲第[illegible]篇（西洋の部） ▲第拾壹篇同 ▲第拾貳篇（支那の部）

▲（定價）每篇金壹圓六拾錢▼送料各拾錢六冊以上送料不要

發兌元 東京市麴町區隼町廿番地 洛陽堂 振替口座東京二〇九一四 電話九六六 九段五一一

最新刊

千葉晚香著（春夏の卷秋冬の卷）家庭園藝 上二冊 定價九十五錢 送料各八錢
古寺巡禮 和辻哲郎 一、八〇 八
逸話の泉（十二） 高島平三郎 一、六〇 八
デモクラシーと帝國の前途 一、九〇 八
むら 方 七〇 六
現代の婦人問題 本間 一、五〇 八
安原淨助著 神社と宗教 定價二圓 送料十二錢
最近社會問題 二、三〇 八
[illegible] 一、二〇 八
最近心理學 二、三〇 八
高等學校受驗 一、九〇 八
六十三人の苦學生活 一、五〇 八
齋藤鐘一著 小說 傷める花片 定價一圓十錢 送料六錢
鮮詳圖 字典 三、三 二六

京城本町一丁目 大阪屋號 電話六四番・二〇八六番 振替京城二五七三番

大僧正本多日生著

日蓮聖人 聖訓要義 第二卷出づ

立正安國論 開目鈔 載錄

總洋布四六版函入美本 定價壹圓五十錢 送料十二錢 滿鮮廿錢

東京京橋區南傳馬町 株式會社 大鐙閣 大阪三休橋詰 振替東京三三六一八番・大阪二七一五五番

純國產の優等生葡萄酒は 內外國の博覽會又は共進會に於て 常に名譽最高金銀賞牌を 獲得しつゝある 牛久赤白葡萄酒である!!

高貴御料として專ら貴顯紳士間に愛用されつゝあり

東京本町 株式會社 近藤利兵衞

本品は茨城縣牛久神谷葡萄園に佛國種の優良生葡萄を移植せる原料より搾取せる純正生葡萄酒にして品質最も優秀なり且つ舶來品の如く運賃關稅等の諸費なきため價格頗る低廉なり

隱れたる人間の努力は優良なる サッポロビールの中に含めり

謹啓 益々御多祥奉賀候陳者多年經營罷在候日韓印刷所は一方ならぬ御愛顧を蒙り日々隆盛に相向ひ候處今回時勢の要求と有志の勸めに依り組織を改め朝鮮印刷株式會社を設立致し候に付將來一層御愛顧御引立を蒙り度茲に御禮旁々奉懇願候 敬具

京城府明治町壹丁目五拾四番地

日韓印刷所

所主 藤田謙一

支配人 明石桐一

謹啓 愈々御清穆奉賀候陳者今般舊日韓印刷所工場及營業權全部を讓受け朝鮮印刷株式會社を設立し同時に精巧なる新式機械を增設し熟練せる技工を增員し迅速と懇切を旨とし御用命に應すへく候に付何卒御愛顧御引立を蒙り度茲に御披露旁々奉懇願候 敬具

京城府明治町壹丁目五拾四番地

朝鮮印刷株式會社

取締役社長 小杉謹八
專務取締役 赤崎參輔
取締役 苫米地造酒彌
同 明石桐一
同 高橋久吉
監査役 橫山幸七
同 篠崎半助

營業科目

活版、石版、寫眞凸版、コロタイプ、アルミ版、ジンク版等の製版及印刷、和洋帳簿製本、活字鑄造、和洋紙及印刷器具類販賣

京城府明治町壹丁目五拾四番地

朝鮮印刷株式會社

電話長三貳二番・二參〇番

肅啓 薄暑之砌愈々御昌安奉賀候陳者生儀以前參謀本部陸地測量部に於て技師及教官として製版印刷に關する業務を擔任其後朝鮮總督府臨時土地調查局開設せらるゝや同局技師に轉し製圖課長として無事終局の任を果し次て朝鮮總督府印刷所技術に關する囑託を命ぜられ勤續罷在候處今般感する所有之官職を辭退致朝鮮印刷株式會社專務取締役として微力を盡す事と相成候間何卒倍舊の御引立並に御後援を蒙り度奉悃願候

大正八年六月六日

從五位勳五等 赤崎參輔

◇大國對獨態度 軟弱に傾く
産業の社會主義化 但し佛國は强硬

講和條約は實質的に變更さる可しとの說有力なり　目下獨逸の無外交策は專ら社會主義者に反動的氣運を起さしめんとしつゝあるもの、如し一說に依ればウイルソン氏は講和條件が獨逸をして其産業を社會主義化せしむるを虞れ其態度を變じロイドジョージ氏亦自國勞働者の反抗により意思軟弱となり伊國も亦講和條件が苛酷に過ぐと做し單りクレマンソー氏のみ飽迄讓步に反對しつゝあり而も佛國社會主義者は一齊に講和條約改訂を迫りつゝありと又獨逸の聯盟加入要求は英米にては良好なる反響あれど單り佛國は極力之に反對しつゝあり要するに今や講和會議は獨逸の對案の爲に著しく緊張せり（巴里電報）

◇調印拒否說有力

獨逸にては調印を拒否す可しとの說有力となれり（巴里電報）

◇獨議會拒絕せん
講和條件變更されずば

獨逸宰相は講和條件にして變更されずば國民議會は之を拒絕す可しと說けり（香港電報）

◇條件修正乎
三巨頭の意見一致

ウイルソン、ロイドジョージ、クレマンソー三氏は講和條約を修正するの可なるを均しく認め居れるも目下の問題は修正の程度なりと察せらる（香港電報）

◇經濟的社會主義化を採用せしめん
對獨講和條約!!ラ伯の言明

獨逸講和全權委員長ランツアウ伯は曰く講和條約は獨逸をして經濟的社會主義化を採用するの餘儀無きに至らしむ可く斯くて此の經濟的社會主義化は結局聯合國全體に迄波及す可き事云ふ迄も無し又聯合國賠償委員會は獨逸を强要して國家社會主義的經濟主義の基礎の上に我國の經濟組織を更改せしむるに至る可し斯る獨逸の社會主義化は曾て西亞國主義と著しき類似點を有すと述べ最後に斯かる條件は獨逸國民を驅つて大規模の社會主義的基礎に立ちて經濟的抵抗を爲す可く國家組織を變更せしめ延いて聯合國資本家が戰々兢々たる經濟界の世界的大混亂を發生せしむるに至らん（巴里電報）

◇墺委員氣受良好
如何なる條件をも承諾

（巴里特約員發電）二日對墺條約交附の際に於る墺國講和委員の態度は聯合側講和委員に好印象を與へたり墺國委員長レンネル博士は聯合國が提出するものは何れにても之を承諾す可し併し其平和は墺國の國民的經濟的政治的存在を保障する者なる事を希望すと言ひ又國際聯盟に參加する希望あるを示したり

◇政府斷然不讓步
山東問題萬一不利に傾くも

講和條件の實質的變更に伴ひ或は山東問題も樂觀し難き形勢となるやも知れずと憂慮する者あるも我政府は斷乎として讓步せざる由傳へらる（東京特電）

◎仁取株昂騰

百圓にて取引行はる［illegible］會に於て首圖の手打ちを以て二十枚の取引ありたるが其他にも客筋［illegible］上の直段四五十枚行はれたる由［illegible］問題鮮人仲買店增設問題等を氣搆へ取引所の前途を樂觀したるに由るべきか然れども從來の上げ步調［illegible］機株の下落を見んか採算外に走れる人氣株の當然の運命として之れが攻略は免れざるべしと說く者あり

入城せる山梨陸軍次官（七日夜）

◇英國ユーゴースラブ國承認

英國は正式にユーゴー・スラブ國を承認したり（香港電報）

◇米官憲と墨西哥

華盛頓官憲外交官共和黨員中には墨西哥に對し干涉す可しと說く者多し（香港電報）

◇諾威輸入制限撤廢

諾威の輸入制限は五月二十八日以降全く撤廢せり（倫敦電報）

◇南北互讓主張

陸榮廷、陳炳焜、譚浩明、莫榮新の連名にて南北兩政府に對し双方互讓し速かに統一を回復せんと主張せるは一は以て上海會議にて和議を爲すべく局部講和に反對なるの意を北方政府に示せ二は速かに南方一部人士に對し彼等のみにて北方と和を議するを止めしむるの警告を爲せるものなりと言ふ（上海電報）

◇石井大使

石井駐米大使の歸國に就ては再三傳へられ更に最近華盛頓電報は愈々六月十五日同地を出發する事に決せりとの事なるも未だ其筋には何等公報なく又麴町區飯田町の自邸には去る四月上旬以來特に準備なく同邸にては外務省其他に照會せるも大使の歸朝期は尙ほ不明なる由（東京特電）

◇山梨次官通過

山梨陸軍次官一行は七日午前六時二十分發列車にて安東通過南行したり（安東特電）

◇福原總長辭す

東北大學總長福原鐐二郎氏は今回辭表を提出せり（東京特電）

◇十九師團幹部演習

第十九師團幹部演習は高島師團長統裁桑田侍從武官陪觀の下に六日より開始され幹部一同同夜來淸七日朝鏡城方面に向たり（淸津特電）

◇實業家意見提出
新借款團に就き

支那に關係を有する我實業家は協議の結果外務大藏兩省及び關係各銀行團に對し今回の對支新借款團に就き意見を提出せり（東京特電）

◇辭令

今回左記の通り辭令ありたり（東京特電）

補咸興地方法院元山支廳判事　總督府判事　一村吉太郎
補海州地方法院部長　釜山地方法院晋州支廳判事　靑篤世
補釜山地方法院晋州支廳判事　釜山地方法院密陽支廳判事　鹽澤直重
補釜山地方法院判事　公州地方法院判事　金秉度
補釜山地方法院密陽支廳判事　公州地方法院判事　韓基璜

◎雄飛せよ、北へ
南北滿洲及び西伯利の近狀
陸軍次官　山梨半造氏談

山梨陸軍次官を安奉線に訪へば極めて快活なる態度にて語りて曰く

今回の旅行は甚だ忽忙の間の事とて仔細に視察するの遑あらず其地々々にて聞きては行き〳〵したるを以て多く語るの材料に乏しきを遺憾とす、唯今回千百十里餘を短日月間に通［illegible］內アムール線などは［illegible］されて居らす其大部［illegible］に見て極めて貧弱なるべしと雖も二三分は

▲極めて有望 にして其貧弱を償ふて餘りあるものを認め得るを斷言するに憚らず即ち南滿より北滿に、北滿より東部西伯利ア市方面に亘る地方の經濟的價値及び此の水陸兩面の交通運輸等國家的發展の進路として最も注意を拂ふべき價値あるものならんか西伯利派遣の各國軍隊中某國の今後の態度は極めて注意すべきものならん彼は曩に過激派と款を通じ武器彈藥若くは日用必需品等を供給しつゝありしが最近スーチャン附近にて過激派軍より守備鐵道を破壞され列國委員より强硬なる抗議を申込まれ

▲苦境に沈淪 するに至りしが其他例の鐵道隊の如き或方面にては同盟罷業を企つる等眞に豫想外の事に遭遇し初めて隔世の感あるもの、如し然るに我軍隊は此間に處して軍紀風紀を嚴守し其本分を盡しつゝあるを以て信望日に加はり住民との間に極めて相敬の狀あるは喜ぶべし過激派なるものは滿洲の馬賊の如く單威重にて行はれ近來我れに降服するの兆あるは彼等も又正義の精神に感激したるものと考へられつゝあり、兎に角過激思想なるものは世界の文明を破壞し且邦人にとりては須臾も忘れ得ざる國家組織の根柢を危殆ならしめ人類相互の和親敦睦を蔑視するものなれば到底其大を成すべく庶幾すべくも非ざるべし、近例は南延の如く迎合之れ事とせし某國に對し離緣狀を交附し制度あり規律ある我軍に好意を運べれるは邦人の此方面に

▲雄飛發展を 爲すべき餘地ある絕好なる機會なりと信ず其捷徑は實地視察なりと門日にて間諜々々せず盛んに與へ進入すべきなり其遇に眞の發展なるものは根强く培はるなり要するに南北滿洲一帶は勿論東部西伯利及び山東方面即ち東洋の天地は將來非常少からざるべし此烈なる競爭場裡に於て勇者勝者となりて盤面を保持するは甚だ困難なりと雖も既に與へられたる其位置盤面を保持すべきは吾人當然の務なり權利なり決して退嬰を許さざるべき大なる決心と夫に要する總ての準備こそ要す（奉天特電）

◎內鮮の關係（下）
龍山　某有力者談

然れども試みに最も冷靜に沈思せよ根柢より人種思想家風を異にせる彼の美丈夫は青春の今日婦に對して果して如何なる巧言綺語を耳語きつゝあるやを知らざれども奴婢（屬領）外妾（保護國）等としては兎に角人種、家風、教育、容姿等全然不釣合にして恰も一旦人に嫁したる言は、服物たる婦を誠心誠意百年偕老同穴の正室として迎ふべきや否や疑はしに

▲百步を讓り 今日は誠心誠意之を迎へたりとするも其の情思は未來永久決して變化することあらざるべきや否や現に青年の郎內に在る人種宗教を異にせる家付の女子や新に郎內に入らんとする異宗異種の男女に對する彼れの仕向けは婦の將來に向つて一種不安の念に堪へざらしむるもの在つて存するにあらずや況んや其體格上の懸隔（國土人口の懸隔甚だしきを謂ふ）は正に前述と同じく亦大に異質の正室として之を娶り眞に貴の家庭を作らんと欲するの意志は終始一貫なり唯其の

▲用意の周到 ならずして時に婦の意に滿たざりしもの必ずや之あらん然れども郎をして言はしむれば婦の其郎に對するの道亦未だ必しも全然一失無かりしにはあらざるべし否郎の所爲動もすれば干涉に過ぎたるものあるが如きは眞實之を正室とし他日の良家庭を造らんと欲する熱心の余此に及びたるもの亦決して尠少にあらざるべし若し夫れ之れを奴婢若くは外妾として一時の玩弄物と爲すに過ぎざりしならば放任度外決して婦の厭嫌を買ふが如き事は或はあらざりしなるべし併し今日に於て既往に遡り夫婦間の瑣事を論爭するの必要毛頭あることなし要は兩者

▲既往の誤解 を一掃し兩者共に其改むべきは之を改め釋然融和眞實幸福なる家庭を作り子孫繁榮共に與に太平の樂を樂むべきに在り余の觀たる內鮮の關係は叙上の如し今日多少の風波ありとするも夫にして誠心誠意其仁慈を致さば終には婦も亦其情に絆さるゝの時節到來すべく夫婦の感情も茲に始めて相通ずべく其中には可憐なる愛兒も生るべく談笑哀戲一家團欒極めて圓滿にして且つ極めて幸福なる良の家庭も茲に現出するを得べく此の類の家庭は世間に其實例の甚だ多きは余が多言を要せざる所なり然り

▲內鮮の關係 は是非共之を此の如く爲し度く而して之は必ず之を爲し得るものと確信する者なり方今世界の風潮は正に一層［illegible］過激思想の宣傳は國々の小感情に拘泥するの時に非るべく殊に東洋に在りては將に我東洋に及ばんとす［illegible］人は須く世界の大局に着眼し［illegible］弱の理、凡物合則强分則弱是天地之前理也に照し合一提携共存共榮進みては大に世界の文明と幸福とに貢獻し以て世界太平の樂を樂むべきなり是れ吾人が［illegible］の希願にあらずや而して吾人の老若男女官民上下之を念とし精進せんこと希望に堪へざる所なり

◎朝鮮産品歡迎
香港對日本貿易現況

香港に於ける總督府囑託松島宗衛氏の香港對日本貿易報告中に左の數節あり抄錄して當業者の參考に供す

▲香港より日本への輸出は殆んど言ふに足らざるも日本內地より香港への輸入は非常の勢ひを以て增加しつゝあり輸入海産物は鯣干鮑にして朝鮮産人蔘の輸入海産品の輸入は朝鮮と香港の貿易關係に於て頗る注意すべき事態なり香港輸入の鰒は內地より來るも朝鮮産の再輸出少からず而も朝鮮産の鰒は當市場に於て內地産よりも品質優良なれば価も一割以上の高値に取引され頗る歡迎を受けつゝあり又內地

▲北海道産の鰒 及び鯣 鮭産は支那人の需要品にして一千九百十七年中、五百十七萬六千七百九十四斤、四十六萬七千圓の巨額に達せり朝鮮産の鯣は內地を經て香港に輸入せられつゝあり將來有望なり貝柱も朝鮮産は北海道産と共に輸入され最も支那人間に歡迎されつゝあり就中朝鮮産丸貝の如きは今後益々好評の下に輸入增加すべし云々

◎製紙會社設立申請

大川平三郎、長谷川太郎吉氏等の發起に係る鴨綠江製紙會社は六日附にて安東領事館に該會社設立登記の申請を爲したるが同社は資本金五百萬圓にて安東縣六道溝に工場を設け鴨綠江材を原料として製紙原料パルプの製造及び製紙を爲さんとするものにて七日午後六時より地方官民數十名を料亭に招待して披露の宴を張る可し尙大川氏等は約二週間安東に滯在諸般の準備を爲す豫定なりと（安東特電）

◎久原事業緊縮

久原鑛業所にては一般鑛業界の現狀と銅價格の暴落に鑑み鑛山の非業を緊縮し其製産率を最盛期たる昨年十月一箇月に製産せる六十萬斤の四分の一十五萬斤に減ず可く今回職員以下の大淘汰を行へるこ［illegible］

◎商議臨時聯合會
八日より開會

朝鮮商業會議所臨時聯合會は八日午前十時より京城商業會議所に開催さるべく昨年十月第一回聯合會に於て議決請願したる南鮮西海岸各港と內地港間の命令航路開始の件に就き九年度より實施せられむことを總督府に要望することの請願を爲すの外、釜山其他より提出せる議案を協議すべく其の議案左の如し

▲第一號議案（督促案）大正七年十月十四日第一回朝鮮商業會議所聯合會より請願せる「命令航路開始の件第一、第二、第三、第四、第五項の航路を大正九年度より實施せられむことを朝鮮總督に要望の件」

▲參照　第一朝鮮西海岸開港地神戶及大阪間第二同門司及下關間第三同大連芝罘及青島間第四同橫濱間第五同上海間

▲第二號議案（釜山提出）一、關釜連絡船を南滿洲鐵道會社の所管に移されむことを當局に要望の件

▲第三號議案（大邱提出）一、朝鮮內に於ける輕便鐵道營業會社に對し年八朱の補助金を下附せらるゝ樣總督府に要望の件

▲第四號議案（平壤提出）平元鐵道急設を促すの件

◎山梨次官動靜

滯城中の山梨陸軍次官は八日正午兒島憲兵隊長の午餐會に又同夜は長谷川總督の晩餐會に臨み九日は正午より宇都宮軍司令官々邸に於て會食種々協議する處あるべしと

◎山梨次官張宴

七日入城したる山梨陸軍次官は九日夜朝鮮ホテルに長谷川總督山縣政務總監宇都宮軍司令官淨法寺師團長兒玉務總長其他高等官十數名を招待し盛宴を張るべしと

◎淨法寺中將歸任

忠淸道視察中なりし淨法寺第二十師團長は七日夜幕僚を從へ歸團したるが是にて初度巡視は全く終れり

人事消息

▲大內義一氏（侍從武官陸軍少將）七日夜入城巴城館へ
▲山口十八氏（近衞師團步兵中佐）同上
▲土谷榮次郎氏（公州地方法院檢事）七日夜入城不知火へ
▲矢野義德氏（野砲二等軍醫）同上
▲南大道勇太郎氏（京都市立博物館長）同上
▲鈴木一來氏（前拓銀調理長）同上
▲村井李四郎氏（大阪礦業家）同上朝鮮ホテルへ
▲富永如氏　七日夜退城
▲大［illegible］軍參謀長　原田軍副官を從へ七日次官一行を開城に出迎ふ

鳥瞰錄

▲基督の誕生であり、ムハメットの昇天の聖地であり猶太教の聖地として世界の憧憬であり、小亞細亞土耳其シリアの一市であるエルサレムはメソポタミヤの平原と共に英軍に占領せられて居る▲國際聯盟でも英國の領土とすることになるらしいが此處は聖書にもある通りシナン山とモリアの山とを地盤とした石灰岩の山上の城であるから淸水が湧き出ない▲其れ故三千餘年間唯雨水を地下の貯水池に溜めて住民は飲料水として居た▲處が英軍が占領すると間もなく小山の上に水脈を發見し工兵が鑿水をやつた結果今日では一時間に三百五十石程の淸水が滾々として湧き出した▲お陰で七萬餘の住民に自由に給水することが出來る樣になつた▲ソロモン榮華時代でさへ淸水を貪び非常に疲なども無くなつた▲所が此處は洗禮に之れを使つた程尊ばれた淸水が至る處を潤す樣になつたのは歷史地理上特記すべき事柄である▲英佛米等の宗教家は世界改造を計つて却つて面倒なものをこしらへて物議の種を蒔いて居るが英軍のエルサレム改造は見事に成功して好結果を得て居る處は面白い▲今日は龍山新練兵場に於て釜山軍と京城軍との對抗野球試合がある▲京城軍は京城で勝ち誇つて居た釜山軍を一擊して之れを倒し聲隆々半島の野球界に覇を唱へんとして居る▲京城軍は更に新勢を整へて釜山勇軍を邀擊せんとする半島運動界未曾有の決戰である▲何れが勝つか勝つた者は半島運動界のロンバーヂーの鐵冠を得る譯でありオリンプスの月桂冠を得る譯である運動界天下分け目の責任ある決戰である▲彼れにウエリントンの智あれば此れにナポレオンの勇がある其の勝敗こそ永く半島運動界のレコードに殘らねばならぬ兩軍戰士の奮闘を祈る。

仁川期米（安保合）

▲七日後場　前場不變に打止めし［illegible］は相變らずの［illegible］の買物ありて八錢なれども買偏倚の折柄之に乘ずる機會の少なき爲め相場兎角に伸惱み硬軟共に睨合ひの姿にて日曜明けの內地は如何なる相場を移し來るや果して［illegible］の利目を現はし［illegible］三十七圓七十六錢中限三十六圓七十五錢先三十四圓五十五錢と保合

▲六日後場
寄付　三十六圓三十錢
止め　三十六圓二十五錢
高値　三十六圓四十二錢［illegible］

◇大阪株式（七日前場）（押目小安）

鐘紡　三七五、〇〇　三、九〇安
同新　三五三、一〇　一、九〇安
東紡　二六〇、〇〇　［illegible］
東新　一五三、〇〇　［illegible］
上取　一六六、〇〇　［illegible］

●七日前場（總）　寄付　止め　［illegible］

廣告
事務見習生採用
但シ仁川在住者ニシテ身元保證アル年齡十七八歲高等小學校卒業ノ者ニ限ル
大正八年六月四日
株式會社仁川米豆取引所

初日 二日目 共滿員
（大井新太郎初お目見得）
悲劇 返り咲 全六卷
◎初めより終りまで拍手大喝采◎
新撮影 舊劇 虎松丸
三週年記念特別興行
入場料 壹等卅錢 貳等廿錢 參等拾錢
本日晝夜 黃金館

時計は是非
弊店發賣の腕卷を愛用せられよ

十八金製 四十二圓
製銀 エルジン 二十四圓
小形 銀製 十九圓五十錢
京城本町 村木時計店 電話四七一一番 振替京城一九一〇番

模範 牛乳 李王職用御
京城蓬萊町四丁目 東亞牧場 電話五二番
ニウソ 石鹼洗粉
主場 太正塚肥料

京日案內

古本熟心高價買入 是非御試驗を乞ふ 電話三一九五番 ▲御報參上 ▲本町二丁目 群書堂

店員見習募集 年齡十五歲以上 採用希望者ハ履歷書携帶至急來談アレ 南大門通一丁目二五番地 三國商會（電話九〇〇番）

乳母至急入用 三十歲前後にして身體强壯なるもの希望者本人來談あれ 仁川山手町 鈴木俊本宅

花菖蒲株賣大勉强 花色撰取株拾五錢以上五錢及鉢植 時期中花並廣告用として豫約 新龍山彩花園へ（鐵道公園東側）

庭木賣物 都合に依り安價 古木△白檀△十本△モミ△二本 珍木 電話一四三三番 京城並木町四三 庭園師

電話に金融並賣買 迅速極秘に御取扱可致候 櫻井町一ノ九參 電話壹六三三番 增田政夫

ほねつぎ（うちみくじき）一切の治療御依賴に應ず 明治町 柔術道場

サツポロビール後援
今晩は……壽座へ
壽座新築に付愈々最終大興行
喜劇蝶鳥會文福一行
男優珍面女優多福四十餘名合同
二日目 狂言
▲川中島 二場
▲夢まくら 三場
▲越後染 三場
▲新身の一刀 三場
今晩は……壽座へ

▲大正八年六月號▼
朝鮮彙報
價二十五錢郵稅二錢五厘
口繪 △慶尚北道青松郡府東面周王山龍周王庵△周王庵より麻摩峠に至る途中の山峽△慶尚南道東地方に於ける東拓の竹林△全國染織工業博覽會朝鮮總督府陳列館△義城金融組合△密陽嶺南樓
圖表 朝鮮鑛業五年間比較
東宮殿下の御成年式を頌し奉る
調査及研究 ▲朝鮮に於ける慣行の改善と創設、移轉變更等を證明すべき證書、帳簿に關する調査▲大小麥優良品種普及狀況並其の栽培成績▲稻熱病共同防除成績▲京城に於ける竹の需要に關する研究…內務部地方局▲肥料に關する調査▲慈口瘡の流行及其の防疫▲西班牙に於ける衛生行政…▲金澤博士の「言語學上より見たる朝鮮」を讀む…▲瓜哇錫礦の植物…▲支那鄭春縣森林調査
朝鮮鑛業令の要旨 農商工部 青木戒三
地方事情 ▲義城金融組合狀況 ▲鏡城の記念植樹
西鮮に於ける田作の改良 鎭南浦 …之助
雜錄 ▲總督官邸に於ける祝賀式▲遞信事業概況（大正八年四月分）▲四月中の鐵道運輸▲戰時利得稅令附則第二項の改正▲朝鮮登錄稅令中改正▲遞信事業成績▲京釜線新設急行列車▲金剛山遊覽設備▲第十回醫師試驗の狀況▲新著圖書
朝鮮に於ける酒造に就て 度支部 淸水武紀
統計 ▲四月中の朝鮮貿易▲二、三月中經濟概況▲道別課稅地目每地番數、地價表▲裁判所及檢事局取扱事件數▲鐵道統計▲旅客出入統計○法令及通牒…▲判決例
▲廣告料一頁金七圓…販賣店鮮內地各書店

かゞや屋質店は蓬萊町一丁目五十四番地（商業銀行倉庫橫和泉町へ上る筋）へ移轉仕り從前より一層叮嚀に取り扱ひ可申候
遠田久三郎

都山流 尺八指南
入門者募集
振替京城八六六 京城南山町二丁目 佐藤令山

セメントとスレート
淺野セメント株式會社 京城出張所 京城黃金町 長電話六六二番
淺野スレート株式會社 京城出張所

…も賣手は[illegible]今日が天井ならんか
[illegible]に手放す模樣なかりしが午後に至り益々騰貴を催し遂に二萬[illegible]
因は勿[illegible]んが主なる原因は同取引所發會後の取組高激增と目前に手數料値上らされば大株東株等の如き內地投
過ぎたる[illegible]に從つて其底に[illegible]きに非ざる[illegible]の危險味を帶び居る嫌ひな[illegible]

十六錢[illegible]しも[illegible]みの四十一錢と反撥せしが戻りは賣物か寸廿一錢と下押せしも押目[illegible]
[illegible]市場人氣は一般氣迷に日曜明けを暗示して賣買見送りの姿にて商ひ內薄く丸ゥ店は安値買ひ狙いの振合
[illegible]顯は何となく面白からず今一段の暴落を演するにあらずやと觀測せられたり

平均値段　一節　三十八圓　二節　三十五圓　三節　三十一圓　四節　三十六錢
日郵　同新　商船　同新
[illegible]

飛行ロマンス(4)
宛ら美人島の感がある
手を放して最敬禮を
某飛行將校談

所澤にて

扨てこれからが愈々本舞臺だ先づ所澤の原から飛行機に乘つて澄み渡つた蒼空に舞ひ上ると汽車で行つても一時間以上かゝる東京がなんだ直眼の下に……、そして鐵道等を見るとあそこにも此處にも

◇黒い煙を吐 いた汽車が並んでゐる、あれでも走つてゐるんだらうが而も其列車と列車との間が一列車で一時間もかゝるのかなアと思ふと迚も〳〵嫌になつて汽車等には乘られたものじやない、田や畑は青々として白い道路は絲でも引ツ張つた樣にそれから曲りくねつた銀色の川は遠く〳〵横たはつてゐる、何の事アない

◇地圖を廣げ て見るのと些とも變つた處はない、高い山でも谷底だ、横から見るのだつたら山に登れば見ゑもしやうが上から見るのはどうしても飛行機だ、廣い〳〵といふ東京が丸で掌で丸め込める樣にしか見ゑない、大きな家でも建物でも豆を並べた樣なもので恰も箱庭を見るのと何等異つた點はない、東京市街の電車でも一電車と一電車との

◇間隔は尠く とも五間や十間はあるのだらうがそれが恰度珠數繋ぎのやうに見ゑる、人間等は小さい蟻がはつてゐる樣だ、偉い人だと高官だと云つても機上からのぞけばやつ張り蟻だ、併し愈々低空に下つて見ると可成り人間らしく見ゑ出すが不思議な事には女と云ふ女はどれもこれも悉く美人に見ゑる、無論

◇顏の造作や 何かは分らう筈もないが赤や紫、青や黄で彩つた着物で裝つてゐるからでもあらうが見る女毎に美人ならざるはないといふ仕末、こうなつて來るとどうも機下美人即ち飛行機の上から見る美人程あてにならぬものはないといふ事になる、然し兎に角美人島にでも行つた樣な感じは確にする、それに引換へ

◇殺風景なの は男の人だ、どれもこれも假令高官でも紳士でも實に慘めなものに見ゑるから可笑きなものだ、恐れ多くも我が天皇陛下の在します宮居の庭の上空は飛行嚴禁といふ事になつてゐるが日本橋邊の上空に上れば勿體ない事だけれど直の眼下に拜せられる、小の青々とした立樹に蔽はれた御殿、それから青疊を敷き詰めた樣なあの御苑、

◇原色版の樣 に眼に映じた時には思はず有難いと云ふ感に打たれて其度毎に何時も機上で把つてゐるハンドルの手を放して恭しく最敬禮をなすのである、兩手さへ滿足とがあればどんな處にでも飛んで行ける、飛行機に一度乘つたならば決して〳〵其快感は忘れられたものじやあるまい（東京支局）

◎混亂最中の西伯利も近い中に眼鼻が付くだらう
盛んに右の手を活動させながら語る
‖列車中の山梨陸軍次官

『從軍中の御禮に來たと云ひながら西伯利土產を強請するなんて君は非道いよ、今も兒島君（軍務總長）や大野君（軍參謀長）とも話してゐた通り俺は晝旅行して夜仕事をするんだから、全く慌たゞしい旅で、土產と云つたつて何もありやせんよ、それに

▽長途の旅 で疲れ切つてゐるから頭の中なんか全く空虛さ、何か話しをしろツたつてまさか桃太郎の話も出來なからうぢやないか』と列車中の山梨陸軍次官は相變らず冗談など吐きながら開城迄出迎ねの記者と席を相對した、

▽後頭部を 撫でたり半白の長く延びた口髯を捻つたり或は爪と爪を掻き合せたり盛んに右の手を活動させながら語り出す、眉毛の迫つた眼から鋭い光りが時時閃めけり、如何にもいら〳〵とし顏一杯に精悍の氣が溢れてゐる、曰く『オムスク迄行きたかつたが最初のプログラムが齊多までしか造へて置かなかつたので殘念ながら齊多から引返した

▽派遣軍隊 の衛生狀態も頗る良好で露西亞人との間も至極圓滑にいつてゐる最初の中こそ風俗習慣が違つてゐるのだから双方に誤解も生じやうが互に理解すれば根が無邪氣な日本兵だから惡感情なんか直一掃されると何も心配する事は無い過激派の勢力も

▽漸次衰へ 今ではネルチンスク地方とスーチャン地方とに殘黨が蠢動してゐる計りと中には既に過激派であつたものも我軍の恩威並行はれるので良民に化しつゝある者もあるゼーヤ川の上流スクデヤリの東北百五十露里のウニヤ附近には多少の過激派が今も集團を作つてゐるさうだが首領のムーヒンも殺されクラスノシチヨーコフも亡びた今日大した勢力のあるもので無い討伐に行き度くも何しろ

▽山の中で 邈く隔つてゐるから唯自滅を待より外はあるまいセミヨノフ將軍もコルチヤーク提督と妥協しカルムイコフもセミヨノフ部下になつたからもうお互ひに角付合ふ事も無からう將來オムスク政府も聯合國から承認されやうとして過激派の勢力も逐次失墜しつゝあるから愈オムスク政府

▽承認の曉 は混亂せる西伯利も眼鼻が付く樣になるだらう併し何と云つても厄介な國さ一時某國は暗中飛躍を試み盛んに日本を中傷したものだが今では却つて其の非を悟り何事も日本と相談する傾きがあるさうなると兩國兵の關係も漸次親しみを生じ去年の秋頃のやうに事毎に衝突するやうな事はない

▽誤解から 生ずる結果は必らず悲劇に終る者だ總てを理解する要があるだらう奈何だ？』と徹頭徹尾キビ〳〵した話振りに列車內は賑やかな中にも緊張して午後七時半南大門驛に着いた『ぢや左樣なら』

◎北米に遊びて
感じた事二つ三つ
倉庫の屋根が人道、男子は殆んど中折帽、ベルを押せば何處でも停る便利な電車、庭園式の別莊地
廣梁灣出張所長　菅田勇氏談

北米の大都市に行くと人道が厚硝子で張詰めてある、そして所々に鐵板が箝められてあるので奇妙に思つたが之は道路に沿ふた商店が人道の下を倉庫等に使用してゐるので硝子は

◇倉庫の屋根 で明取りであり鐵板は其入口である、車で運搬されて來た商品は其鐵板の入口から地下の倉庫に收容され必要に應じて更に地下から店頭に出される譯である此便利な人道は全く個人の費用で造られるのであるが米國人は一般に道路は自分の

◇廊下の延長 位に思つてゐるやうだ、從つて道路修繕の爲めには如何に莫大の費用が懸つても是を惜まないから道路は何處に行つても立派である、小都會でも車道はアスファルト人道はコンクリートと定まつてゐる、日本に見るような泥道は頭から道路だなどとは思つて居らぬやうだ次に道を歩く人達は確實に右側通行を勵行してゐる、路を横切るにしても

◇町の角から 直角に横切ると云つた風で道路整理の警官の注意はなくとも國民性が然う出來て居るのであるから一人も違反するものがない北米の道路には兒供が非常に尠い、之は子供は交通頻繁の結果危險が多いので學校へ通學する時と公園に行く時の外は出歩かぬからである路上で見る男子の帽子は中折帽で殆んど全部で山高などは殆んど無い

◇婦人の帽子 は又全く簡素で別々で夫々自己に適應した形を被つてゐる、男子でも婦人でも大都會では風采を取亂してゐるものや成金式に威張つてゐるものは全く見受けないのも自分の印象の一つである、紐育には四十人乘りの二階付乘合自動車が澤山あるが電車路は自動車を走らせぬ方針で混雜が尠い上に所謂

◇電車競走等 の場合がないから事故は尠い、電車は地下電車が一番速力も早く便利で二三分每に十二三臺を連結したのが頻繁する相である、地上電車は極短距離の人が乘るもので車內のベルを押すと何處の町でも止まる停留場と云ふものはデンで定めてない町每に

◇町名が標示 してあるので其標示を見て車內のベルを押せば其處で電車が停まるので甚だ便利である、高架電車は地上のものよりも速く中距離の乘客に便利である、電車賃は何れでも五錢均一であるから東京や京城などの如く電車の混雜は殆んどない、乘客の電車道德も立派なものである。ロスアンゼルス及び其の近郊は

◇氣候が溫和 で富豪の別莊地になつて居るので悉べてが庭園式に出來て居る、道路にしても道路其ものが庭苑で兩側には椰子の木が並び車道の中央には楕圓形の花苑が多數連續して造られ四季絕わず美しい草花が爛漫と咲き亂れてゐる、其上兩側の人家も夫々趣向があつて

◇道路と調和 してゐるのに感心した、日本でも箱根や日光などは此の式を採つたら善いと思ふ、朝鮮でも金剛山附近は斯うした設備が欲しいと思つた

谷口投手

京釜對抗野球戰
愈今八日午後二時より
龍山新練兵場に於いて

◇京城軍｛野村左翼（主將）松浦投手、小坂部捕手、佐々木一壘、湯原二壘、松村三壘、倉田遊擊、勝木中堅、奥左翼、谷村補缺

◇釜山軍｛木原一壘（主將）谷貝投手、林投手、吉原捕手、宮脇二壘、大谷三壘、吉原遊擊、渡邊右翼、福坂中堅、林左翼、丸、今西補缺

主催　京城日報社

◎新練兵場へ
快戰の日は來れり
見逃すべからざる好試合
兩軍戰士の鐵腕は唸る

全鮮野球界の爭覇戰である京釜兩軍對抗野球仕合は愈々本日正午より龍山新練兵場グラウンドで開催される殺氣を帶びた京釜兩軍の戰士は

◇主將を中心 に晴の勝負を如何にして戰ふべきやに就て腐心してゐる、兩軍の戰法は果して如何に廻らされるだらうか、雨か風か結果如何。鐵道軍を屠つた釜山軍には猛投手谷口、吉原捕手、宮脇二壘手等の好プレーヤーがあつて強味は或は吾人の想像以上であるかも知れない、懸軍北上

◇戰捷の餘威 を以て京城軍を擊破せんとの意氣込當るべからず、京城軍は又京城軍で釜山軍擊破の勝算堅く鐵腕を撫して快戰を待つてゐる、松浦投手は數日來銳氣を養つてゐるから定めし活氣縱横、決して京城側の期待を裏切るやうな事はなからう、野村松村の[illegible]も痛快な安打をやる元氣であるから此勝負或は

◇五分々々か も知れないが、兎に角野球を知る人は勿論知らぬ人も今日の晴の仕合を見ずに居られやうか、新練兵場へ！新練兵場へ！

競技場內注意

▲應援團へ　（一）應援團は紳士的態度を以て試合を妨害し又は人身攻擊に渉るが如き言動なきやう愼まれたし（二）應援團は各團毎に一人の指揮監督者を定められたし（三）場內整理係及び應援團監督者の命令を守らざる人に對しては觀覽を謝絕すべし（四）應援團は審判官の宣判に對して絕對に服從されたし

▲觀覽者へ　（一）係員の指示を守られたし（二）試合の進行に支障を來すやの恐れある言動をなしたる人は觀覽を謝絕すべし

救護班設置

市內田中丸病院では本社の壯舉に多大の贊意を表し競技中は救護班として上野副院長を特派し萬一の急に應ずる事となつた

試合は午後二時から

本日の選手の行動及仕合の時間は

一、午前九時廿分釜山軍南大門驛著（直に旅館不知火に入る）
一、正午京釜兩軍本社參集　加藤本社長の挨拶及兩軍の顏合
一、十二時半本社出發
一、午後二時仕合の開始
一、午後五時仕合終了の豫定
一、午後六時本社參集兩軍の選手茶話會
一、午後七時五十分釜山軍京城發

野村主將

◎米無政府黨の大陰謀
首領多數死刑に處さる

米國無政府黨は全米國判檢事邸宅を爆破し騷擾せんとせし大陰謀發覺し無政府黨首領多數死刑に處せられたり（桑港電報）

◎洪陸軍中尉
鮮人將校中成績秀逸

今回步兵第一聯隊第六中隊附より陸軍省人事局勤務となれる鮮人陸軍中尉洪思翊（元謙道）氏は廿八人の鮮人將校中成績秀逸性沈著溫情に富み部下の心服を得居る人にて第三聯隊附の李應俊中尉と共に鮮人將校中の双璧と稱せらる（東京特電）

◎鮮人富豪京城に入込む
貸家拂底す

地方富豪鮮人は不逞漢の脅迫近時漸く甚だしく之を官憲に密告せんも後難恐ろしきより客月中旬來各道より續々として京城に避難し來り其結果貸家殆ど無き始末となり又家主側に於ては家賃二割の値上げをなしたり

◎茶話會開催

試合後兩軍戰士及關係者の茶話會を催し談笑の間に當日の戰績を顧みつゝ交誼を厚うする計畫がある

◎合併相撲は今月末
京城に乘込む
場所は東拓前

東京大相撲出羽海部屋井筒部屋及び大阪相撲合併一行は來る六月十二日釜山に乘込み十三日より初日を打出しそれより大田大邱群山及び木浦等を打ち遲くも六月末には京城乘込の筈なるが一行は既報の如く栃木大錦兩横綱大關對馬洋以下出羽海部屋の俊秀連に加ふるに大阪方加入の大相撲なれば定めて例に依り滿都の人氣を喚起す可く先發として年寄白川既に乘込諸般の打合せをなし居れり猶本年も場所は東拓前空地と決定せり

◎射擊大會開催

朝鮮獵友會にては八日午前九時より暁星堀射擊場に於て春季射擊大會開催の筈なるが射擊申込みは同日午前十一時限りにて當日入會の人は直ちに會員の資格を有し射擊に參加することを得ると云ふ

◎車夫から紳士
實は泥棒

原籍鹿兒島縣鹿兒島郡谷山村下福元本當時住所不定猪俣勇熊（二三）は先月六日市內南山町車帳場菜地組支店に車夫として雇はれ翌七日には解雇され衣食に窮し居る筈なるに拘らず其後セルの單衣にセルの袴と云ふ服裝にて紳士然と市內を徘徊し居たるが同人が著用せる衣類は市內南山町二丁目三十番地山下鐵太の盜難品と酷似せるより棚橋刑事は同人が明治町を徘徊中を取押へて本署に引致し取調の結果同人は奉天撫順安東縣新義州京城の各地に於て十七件千數百圓の窃盜を働き居たること判明したるが尙ほ餘罪ある見込みなりと

◎順化院の昨今

京城府順化院に收容せる傳染病患者は現在總計五十名なるが近來警察並に府衛生課が專ら豫防策を講じ居ること又漸減の傾きありと

◎妙心寺の碧巖提唱

長沙洞妙心寺にては八日午前九時より碧巖錄提唱ある由

新郎新婦

セウルプレス記者川端房二（故小田氏令弟）氏は今回同僚宮永品吉氏の媒酌に依り龍山公立高等女學校[illegible]島コト子（二十二歲）と婚約成立し六日午前十時南山大神宮に於て擧式の上同午後七時より朝鮮ホテルに於て披露宴を催ふ、坪井高等女學校[illegible]井日出顯校々長大山將則等列席したりと新婦は久しく日本に亡命せし韓國時代の內務協辦[illegible]世萍氏の遺愛にして高女學校[illegible]身の才媛なり

胃腸病とタラコン
村井弦齋先生の新發見

胃腸病には色々の藥がありますが、皆一時おさへの氣休めとも云ふべきもので根治の藥がありません、胃腸の筋肉が衰弱して其活動がなくなつた胃腸アトニー、[illegible]の如き病氣や又胃液の分泌が平均を失つて消化力の缺けて居る消化不良症や或は胃腸の內壁が爛れて居る胃腸加答兒や若くは胃腸に潰瘍や癌腫の生じた胃潰瘍胃癌の如き病氣に一時的の消化藥や胃酸を中和する丈の藥劑で何れほどの効がありませう、ケンチアナ、苦性マグネシア。ビスミット、ロート、アトロピン其他異名同性の種々な藥も皆一時的の効能はありませうが根本的には[illegible]の効果も見られないのは誠に遺憾であります。然るに村井弦齋先生發見のタラコンは[illegible]胃腸の[illegible]を[illegible]めて其活動を順調にし、胃液の分泌を整へ消化を促し、腸の[illegible]吸收を好くし、大小便を整へ、本統に健全な身體となります、急性慢性の胃腸加答兒、胃腸アトニー、胃痙攣、常習便秘、常習下痢、胃癌、胃潰瘍[illegible]も胃腸病に苦む方は是非お試し下さい、タラコンの一種峻烈なる刺戟は如何に頑固な永年の胃腸病でも[illegible]があります、昔は之を服すれば子を得ること二十人、壽を保つこと三百歲と稱し强氣補精の靈藥としたので無病の人も連用すれば老に至へ壽を得ます

●藥價　散藥、煎藥各五十錢、一圓廿錢、二圓、十錢、五圓
●送料十二錢　海外四十五錢（各藥店にあり）
本舖　東京市小石川區下富坂町廿番地　無量壽藥園（電話小石川二九五六番　振替東京二〇〇二一番）

ビール界の明將
飲んだ方がエー
飲んだ方がエー
サクラビール

金剛は敷島の姉妹煙として
新製し愛煙家の座右に供せらる、
如何に品質の優良あるかを!!
御試喫あれ……
上等口付卷煙草

二十本入定價十錢
東亞煙草株式會社

みだれ咲き

第五十二回 島山碧波作 森田久畫

庭番の次郎吉老人は、春花園の主人林造に向つて奇怪千萬の事を口にして凄い笑を浮かべた。

『兄さん、さう云ふけれども向島へは向きさうも無いね』

女房のお咲は斯う云つて林造と顔を見合せた。

『相變らず品物を貶すなア』

兄いさんと呼ばれた次郎吉老人は、女房の言葉を一笑に附し去り

『厩の外に鶴が降りたさうだが、兎に角出せるだけ奮發して貰はうじやないか』

どうやら次郎吉老人は、春花園の夫妻を通じて主家の娘を巧に誘拐して來て、此の魔窟へ賣り飛ばす量見らしい。

『夫れは出される丈け出させるが此の家も思つた程に儲からないのだからね』

『さう云ふなよ、別に掛け値をするんでは無いからさう踏み倒しの下拵へを云ふない』

『兄貴、萬事は俺の胸にあるからお前は我家で待つて居て呉れ』

春花園の主人林造は、成るべく下から出て、ともすれば大きな聲を出し掛ける次郎吉の機嫌を取るやうにして居る。

『お前がさう云ふならお前の家で待つて居るが、何しろ代物はあの通りの上物だから少しでも餘計に出させるやうにして呉れ』

女房のお咲は莨の煙を輪に吹きながら。

『兄さん、決して貴郎が御不服のやうにはしませんから、萬事は私達二人に任せて置いて下さい』

『よし、夫れではお前の家で待つて居るから、成るべく早く金の顔を見られるやうにして呉れ』

と、云ひ遺いて次郎吉老人は春花園へ戻つて行つた、すると其の後姿を見送つたお咲は。

『お前さん』と、小さな聲で呼んで二階を指さし。

『然し大した代物だね』

『ウム、此の土地の藝者にもあれ丈の玉は無いね』

『夫れや此家では幾ら位出すと云ふのだい』

『何しろ源助さんの云ふには丸で素人だから二本だと云ふのだが俺はモウ少し出せる量見なんだ』

『二本とは……』

女房のお咲は呆氣に取られたやうであつたが。

『二本と云ふのは二百圓のことかい』

彼の女は些からず驚いて居るやうであつた。

『さうだ……』

『馬鹿におしでないよ、丸で縁日の草花でも買ふ氣に成つて居るね

幾ら慾を知らないお前さんだつてそんな端た金で手は打つやうなことはあるまいね』

他人の娘を植木扱ひにして居る女房のお咲は、花の家から餘程の金を受取る量見らしい。

『當り前だな幾ら何でも二本では手放せねえ、第一二本ばかりでは次郎吉に渡すだけで俺の口錢が無くなつてしまふ』

『あらお前さん、あの爺さんに幾ら渡す氣なのかい』

女房お咲の方が餘程惡黨が上のやうである。

『そんなことを云つてお前は一文も渡さぬ氣か』

『當り前さ、夫れは涙金の少しはやつても纏まつた金を渡す必要が無いじやないか』

『さう云ふが、次郎吉の奴は年は老つて居ても慾の皮が突つ張つて居るから却々承知をしねえぜ』

『ホヽヽ斯うするんだよお前さん』

女房のお咲は良人林造に何か耳打ちをした時。

『あれー……』

帛を裂くやうな聲を出した操子が無我夢中で二階を驅け降りて來る。

『何處へ行らつしやるのです』

春花園の女房お咲は、階下に待ち伏せをして居て、裏へ逃げ出さうとする令嬢をムンズと押へた。

女事務員募集
但し簿記心得を有し相當能筆なる者
自筆履歴書送附あれ
京城長谷川町七四
近澤洋紙店

新刊紹介

▲法華經要解(能仁寺一著) 快活なる進取的の宗教と稱らるゝ南無妙法蓮華經宗の經典を最も現代的に且つ徹底的に詳解したる書なり全文四百十頁總ふり假名にて何人にも解し易き樣に執筆せるもの本書は日生習僧正の外に建部博士笠井前□臨知事の叙文あり(一圓六十錢京城博文館)

▲朝鮮及滿洲(六月號) 今後の朝鮮を如何に治むべきかと稱する題下に内鮮諸名士の說を集めたるは時宜を得一讀を要すべく其他東洋社會第一の原理(建部博士)戰前及戰後の植民政策(松岡博士)歐米人の朝鮮研究(秋本文學士)戀に破れて(小林蕉子)等讀むべし(四十錢京城南山町一の一四朝鮮及滿洲社)

▲朝鮮公論(六月號) 朝鮮に一大朝鮮會社設立を提唱す(牧山社長)講和會議を顧て東洋第一の自覺を高唱す(建部博士)勞働問題の解決如何(仲小路廉)東拓の擴張と收益增加(石塚英藏)朝鮮に關する最近の財政負擔(河内山樂三)大正八年に於ける米の問題(上田參事)朝鮮に於ける貯蓄預金(野阪事務官)漢詩小論(工藤雪[illegible])野球リーグ戰(一老選手)等なかなる記事とし其他に讀むべきもの多し(三十錢京城太平町二丁目朝鮮公論社)

▲ジャパンタイムス(學生號) 内外の新聞記事に詳細なる註釋を加へ英文獨立試和、時の英作文論評等を掲載し學生の課外讀物として好適せり(十七錢東京市麴町區南寺町一の四ジャパンタイムス學生號販所)

▲朝鮮殖業時報(二の四) 朝鮮殖業界の天王山(卷頭辭)朝鮮殖業令發布せらる(社說)殖業と殖業の影響(中西長官外各專門家)朝鮮殖業史上南[illegible]京城郊外の殖産事(柴田[illegible])外に青木農務課長、岩崎和備場技師其他殖業の有益なる殖業に關する談話意見及び殖業問答調査と統計の外斯界を稗益すべき記事を滿載す(二十一錢京城黃金町一朝鮮出版社)

▲實業公論(六月號) 卅號改造論、食糧問題の根本的解決、男女兩性の爭闘、教育の根本問題と自按問題等(價卅五錢發行所東京市牛込區辨天町四五社)

▲夢の世界(六月號) 悲壯なる田中前帝室編輯局總裁の告白(櫻井習賢)輸き時代の追懷(林田龜太郎)富豪のみが知己で無い(釋宗演)維綱村 五十萬圓也(田中鼎一)鐵と中西副社長(桐野健太郎)赤道に近づきつゝ(小野賢一郎)鐘の音(松永夢山人)本願寺釜山別院々務取時件(倉富砂邱)等を始め興味ふべき記事を收む(三十錢東京市京橋區弓張町二の二〇夢の世界社)

▲經濟時論(六月號) 新借款團と我立場(內內庄弥)絕大な米國の投資力(大浦富一郎)貿易と趨勢と金融市場(內田點)等の外重要銀行社の前途、勝會社の成績と前途豫測等實際的なる記事多し(廿錢東京市芝區田町六の一金星社)

▲實生活(六月號) 荒削りの人格(三宅博士)現社會の革新は大正維新の使命(鈴木代議士)米價物價の騰貴を如何(妖怪星)等(十五錢東京市京橋區出雲町上實生活社)

▲中央佛教(六月號) 思想、政治、文藝等あらゆる記事を收め教界の諸名士執筆せり(廿五錢東京市牛込區矢來町一一中央佛教社)

▲日本魂(六月號) 中等階級問題の解決(後藤武夫)日露の國家及世界觀(一戸陸中將)教育の時機(本田講)文藝家の社會運動(床次內相)藝術的向上を要す(岡喜七郎)等(廿錢東京市京橋區櫻橋南側日本魂社)

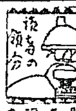

▲さうですか先刀(三月)勝つちやうさん中文學なお積ちの方は御座いませんでせうか。皆様入りますが日三日拜借さして頂ければ幸甚に存じます(懇願生)▲主家の戰さにも快い打身の感觸か。歌の好きな方は有りませんか？若い心の把持者のかうした一日の事を思ひ樂しい事と思ひます(AN生)▲其の言の如く極端に所謂チャンパンなるもの、功を說かれるの[illegible]人間は日の親兄の上より又貧殃に生まれ余等にとりては價の上より經濟的と存じます然し余等は立喰的な便利するのではありません(破れ袴)▲支那にゴム品の輸出を禁ぜられたるは何時頃からですかゴム品は實用品玩具品に拘はらず一切持出に出來ないですか滿洲日本租界地と雖も持出は出來ないですか哉鐵嶺由陸路に出荷する事も出來ざる哉近く解禁の見込無き哉(ゴム生)▲私は昨年來坐骨神經痛神經衰弱にてこまつて居りますが自宅療法が御存じの方は本欄にて御知らせ下さいませ(本年廿歳生)▲白兎が伺いたいのです何處へ行きましたらございますか(好兎生)▲昨今の女事務員は內地の某高女の出身者迄は此女の横柄なる態度を見ては一驚せざるを得ない女は女らしく公衆に對しても少し親切にあつてほしい御當人や監督者は充分注意して公衆に不快の念を起さしめぬ事に務むる必要であらう(見聞生)

寫眞 河原寫眞館 京城旭町壹丁目 電話二九八一番

○墺國の近情 食糧缺乏甚し

▼刻下の急務は糧食の缺乏を來し今日も尙パン二片なる以(供給に在りして之が爲には總利[illegible])て一人一日の割當とし麵麭も不十分政府も

▼一般に平穩を維持しペストより屢々騷也紛に來り過激思想官[illegible]社會黨及び一部有産階級を[illegible]米價大非知らずの高値を告ぐるや[illegible]三十一日及び一日には三萬一千八千九十八袋外米四十三萬七千百六籠すれば五十七萬石あり之れに東少くも約二千萬石の內外米を消費[illegible]

レート白粉(おしろい)

見る眼に心地よい

清爽(サツパリ)した淡化粧(うすげしやう)

實際 お化粧が思ふやう出來るほど心持のよいものはない！

お召物がサツパリしてまゐりましたに就て、お化粧も薄化粧が好まれます。薄化粧には一般に水白粉が使はれますが、この水白粉は餘程御注意になりませんと、薄化粧の本來たる上品さがなく、又、水と白粉との混合や粗品の爲め、却つてお顔を荒したり致します。レート水白粉はそんな欠點を充分研究して製へたものでムいますから、附けた白さのボーツと浮き出す具合は、態とらしくなく自然に美くしく上品でムいます。其上新美容素が配合てあるので、お顔の脂肪や荒れを留めて肌理を細かに皮膚を柔かに致しますから梅雨期にも清爽と心持がよろしうムいます。尙、御使用の節レートデエリーを下地に引いて置けば一層鮮美なお化粧振となります。それから、汗を留め手軽に美くしく出來る薄化粧はクレームレートを下地に引いた上へレート粉白粉で粉刷きをなさる事でムいます。これは今更申す迄もなく、レートの粉刷き化粧として、三越のお化粧室で常に實驗され、評判でムいますから、既に御承知の事と思ひます。

本舗 東京 大阪 平尾賛平商店

處方を明記して責任を明かにせる

ミツワ家庭藥(みつわ・かていやく)

處方明記

ミツワ家庭藥は内容を祕して徒らに萬能を說くが如き賣藥に非ず現代智識階級の要求に應ずる唯一の治病補助機關也

特長

一、處方を公開し内容を明示す。
二、處方的確にして奏効顯著なり。
三、性質溫和なるが故に毒作用の危險無し。
四、藥品純良にして効力一定不變なり。
五、製劑精確にして變質の憂なし。
六、容器完全にして風化潮解せず。
七、包裝嚴重にして攜帶至便なり。
八、内用藥は錠劑なれば服用容易なり。
九、通常起り易き疾病に弘く應用せらる。
十、價格低廉にして永く保存に耐ふ。

處方公開 ミツワ鎮靜錠 百錠入 金壹圓武拾錢

腦及神經の疾患に能く鎮靜の効を擧ぐる みつわ・なうびやうのくすり

主要成分 サイミナール、ブロームナトリウム、ブロームカリウム、ブロームアムモニウム、纈草丁幾、龍膽エキス(詳細は說明書にあり)

適應症候 頭重、頭痛、頭内朦朧、逆上、眩暈、不眠、神經過敏、神經性心悸亢進、精神興奮、神經衰弱、ヒステリー、ヒポコンデリー、頭痛等

精神を使過ぎると、其の結果頭痛がしたり、頭内が朦朧となつたり、逆上や眩暈に惱まされたり、眠れなかつたり、又感情が亢ぶつたりする、斯様な病的興奮を現はす所謂神經過敏症にはミツワ鎮靜錠を服むに限る。本劑は神經の病的興奮を鎮靜するのみでなく、癲癇の如き痙攣を起す病症にも良効がある。

處方公開 ミツワ鼻病液 一壜 金參拾錢

腦病の原因となる鼻病を治癒する みつわ・はなのくすり

主要成分 鹽化アドレナリン、鹽酸コカイン、石炭酸、バルサム、メンタ水(詳細は說明書にあり)

適應症候 鼻腔瘙痒、鼻腔乾燥、鼻閉塞、閉鼻聲、嗅覺減退、鼻粘膜腫脹、鼻液過多、鼻充血、鼻出血、肥厚性鼻炎、鼻粘膜潮紅、鼻加答兒、臭鼻症

鼻腔が痒く、乾いたり鼻汁が盛んに出たりして、鼻が塞り、鼻聲になり、臭氣わからず、鼻粘膜が紅く腫れ、時々鼻血の出ることがあつて、耳や咽喉の病を誘ひ出し、且神經衰弱の如き神經病を惹起す諸種の鼻加答兒には、ミツワ鼻病液を用ふるに限る、本劑は疼痛や瘙痒を鎮め、出血を止め、炎症を抑へ、分泌を制し、腫脹を減じ、消防腐の作用を呈し、臭氣を除くのである。

處方公開 ミツワ婦人湯藥 八十袋 金五拾錢

血の道冷性等婦人多發の病を治する みつわ・ふじんのみぐすり

主要成分 ブロームナトリウム、ブロームアムモニウム、ヨードカリウム、枸櫞酸鐵アムモニウム、鹽酸キニーネ、カスカラサグラダ、流動エキス、サフラン、川芎(詳細は說明書にあり)

適應症候 血の道、頭重き、頭痛、逆上、眩暈、貧血、月經不順、腰痛み、下腹痛み、白帶下、膣炎、子宮内膜炎、子宮膣炎、喇叭管炎、卵巢炎、妊婦並に産後諸病

神經が過敏になり、感情が變り易くなつて妄に悲觀煩悶し、頭が重く或は痛み、心悸が亢ぶり、逆上せたり、眩暈などして、夜も安々と眠れぬヒステリー即ち俗に謂ふ血の道、顔色が蒼褪め、手足冷たく、食慾振はず、營養が不足し、力が脱け便秘し易い貧血即ち冷性、月經が或は滯り或は一月に三回もあるやうな月經不順、白帶下を洩らし、腰や下腹の吊るやうに痛む子宮病、其の他膣の炎症などには處方公開のミツワ婦人湯藥を用ふるに限る煎ずる手數が無くて服み易い現代的婦人藥である。

處方公開 ミツワ婦人坐藥 六個 金五拾錢

白帶下其他婦人生殖器病に卓効ある みつわ・ふじんびやうのくすり

主要成分 プロテイン銀、ツメノール(詳細は說明書にあり)

適應症候 白帶下、膣加答兒、子宮内膜炎、子宮外膜炎、子宮炎、喇叭管炎、卵巢炎

月經中や産後の不攝生、感冒又は癩疾などから起つて、白帶下を洩らし、腰から股が吊るやうに痛み、又下腹が引かれるやうに痛みなどする婦人生殖器病には、ミツワ婦人坐藥を毎夜一箇宛挿入し、翌朝ミツワ硼酸錠を溶かしたもので洗ふと卓効がある、それに兼てミツワ婦人湯藥を内服すれば効驗は尙一層著しい。

家庭治療法 (定價五拾錢)但卅五錢の郵券にて申込あれば呈す

處方公開 ミツワ點眼液 點眼器附瓶入 金拾五錢

眼結膜諸症に消炎鎮痛等の効ある みつわ・めぐすり

主要成分 硫酸亞鉛、鹽化アムモニウム、精製カンフル(詳細は說明書にあり)

適應症候 眼瞼爛眼、結膜發赤、結膜充血、淚液分泌亢進、羞明、眼瘙痒、眼灼熱、眼疼痛、眼内異物感、急性結膜炎、トラホーム

眼瞼が爛れ、結膜も赤く紅くなり、淚液が多く出て、羞明しく、眼が或は痒く或は熱く或は痛み、眼の内に何か入つて居るやうにコロコロするなどの症候を現はす諸種の結膜炎、結膜充血、トラホーム等の眼病には、ミツワ硼酸錠を溶かし、それで蒸すなり冷すなり又洗ふなりして處方公開のミツワ點眼液を用ふるに限る本劑は分泌を止め消毒の作用のあるものを主藥とし、それに炎症を消し疼痛を鎭める有効藥を数種加へたものである。

處方公開 ミツワ撒布藥 紙盒入 小 金十錢 大 金廿錢

皮膚の損傷に應用すべき家庭常備藥 みつわ・ただれどめ

主要成分 タンノホルム、硼酸、炭酸マグネシウム、酸化亞鉛、澱粉(詳細は說明書にあり)

適應症候 汗疹、手汗、足汗、多汗症、腋臭、表皮剝脫、皮膚擦傷、皮脂漏、痱瘡、蕁麻疹、濕疹

外傷や種々の病症の爲に、皮膚が剝けたり爛れたりした場合、四季に拘はらず、手掌或は足蹠或は腋窩などに汗が多く出て、心地惡く、而も嫌な臭氣を發する症、皮膚から脂肪が出過ぎてそれに塵埃が附いて汚らしい皮脂漏、それが原因となりて出來る瘡瘍、其他濕疹、蕁麻疹、汗疹などには、ミツワ撒布藥を用ふるに限る。殊に乳兒に在ては頸や腋窩及陰部の附近が、紅く爛れることが屢々あるから時々湯で清潔に拭いて本劑を撒布せねばならぬ。

處方公開 ミツワ螫蟲液 一壜 金二十錢

旅行の場合何人も必ず携帶すべき みつわ・むしのどくけし

主要成分 アムモニア水、メントール、狗樕油、酒精(詳細は說明書にあり)

適應症候 蜂、虻、蚋、蟻、蚊、蚤、虱、床蟲、毛蟲、蜈蚣、蛇等總て蟲類に刺されたる場合

蜂、虻、蚋、蟻、蚊、蚤、虱、床蟲、毛蟲、蜈蚣、蛇等、總て蟲類に螫されたとき、直に處方公開のミツワ螫蟲液を塗ると、其の蟲類の毒を消して、毒の深く入らぬやうにし、疼痛や痒みを鎮め炎症を抑へ、防腐消毒の効驗を現はすのである、それ故誰でも本劑を常に備へ置くべきは勿論のこと、旅行殊に未開の地へ行く際には必ず携帶せねばならぬ。

處方公開 ミツワ制痒膏 一壜 金貳拾錢

制痒の効著しく繃帶の要なき糊膏 みつわ・かゆみどめ

主要成分 石炭酸、酸化亞鉛、グリセリン、トラガカンタ(詳細は說明書にあり)

適應症候 皮膚瘙痒症、汗疹、水蟲、濕疹、蕁麻疹、痒疹、火傷、凍瘡、皮膚皸裂、癜風、疥癬、蟲類及び魚類に刺された場合

ミツワ制痒膏は瘙痒を止めるのが目的であつて丘疹や水疱又膿疱が出來、ジクジク濕つて痒くてたまらぬ濕疹、肛門や陰部の皮膚に瘙痒を感ずる皮膚瘙痒症、手の指や足の趾の間に小さな水疱が出來て、瘙痒の著るしい水蟲、其の他癜風、蕁麻疹、火傷、凍瘡、皮膚皸裂、汗疹、蟲類及び魚類に刺された場合には本劑を塗るに限る。本劑は普通の膏藥と違ひ清潔で粘着かず、繃帶する要が無く、至極便利で、而も奏効確實の良劑である。

發賣品目錄御申越次第郵送呈 ミツワ石鹸本舖 東京橫山町 丸見屋商店